Контрольный экземпляр

Массе а мехкий пролетареш, вІашагІкхета!

СЕРДАЛО

СОВЕТСКИ СОЮЗА КОММУНИСТИЧЕСКИ ПАРТЕ НОХЧ-ГІАЛГІАЙ ОБКОМА, НОХЧ-ГІАЛГІАЙ АССР ЛАКХЕХЬАРЧА СОВЕТЕИ МИНИСТРИЙ СОВЕТЕИ ОРГАН

«СВЕТ» Орган Чечено-Ингушского обкома КПСС, Верховного Совета и Совета Министров ЧИАССР

Газет арадувл 1923 шера денз ★ ШОАТТА, 28 ИЮЛЬ, 1990 ШУ. ★ № 82 (7896). ★ Мах 3 кеп.

НАЬНА МЕТТА—ДУКХАГІА ТЕРКО

ХІанз тха коллективо керттера теркам тІабохийт укх шера эггара хьалха школе деша долхача берашта цар шоай наьна метталара учебникаш ханнахьа арахецара, — йоах «Книга» яхача Нохч-ГІалгІай издательско - полиграфически объединене директора Х. Х. Дзейтова. — Занятеш йола — ялале хьалха цхьоалагІча классе дешаргдолча берашта кийчдергда бос бола иллюстрацеш а йолаш нохчийн гІалгІайн меттала математика учебникаш. ХІаьта уж книжкаш планагІа хьатІадоагІача шера мара арахеца доагІаш дацар. Нохч-ГІалгІай АССР халкъа образоване министерствас дехарагІа укх шере а арахец уж, царца республика школаш Іалашъергйолаш.

Из атта декхар дац. ХІаьта алхха коллектива шийнизаца чакхдоаккхалургдолаш а дацар. Из кхоачашдара коллективана новкъостал дир Российски Федераце Госкомиздатон Смоленски полиграфически комбинатон. Цар делар зІамигача берашта дола книжкаш дара эша каьхат, кийчийр бос бола диапозитиваш. Уж материалаш яцар объединенега, тІаккха уж ца хилча учебникаш хьаде торо а яцар.

Укхаза белгалдаккха доагІа укх тІеххьарча шерашка республика городашкарча школашка а нохчийн гІалгІайн метташ хьеха долаларца дувзаденна наьна метталарца учебникаш ца тоъандаь, уж дукхагІа арахеца дезаш хилар.

ЦхьоалагІча классе дешадолхача берашта дола математика иллюстрированни учебникаш махулла сихагІа арадахара тІехьа болх беш ба хІанз объединене болхлой.

ХІаьта кхыча планови изданеех аьлча, цу хьакъехьара деррига книжкаш йиллача ханал дикка хьалхагІа арахийцад.

Кепатеха арахийцад ялхлагІчеи ворхІлагІчеи классашка дешаргдараште дола нохчийн гІалгІайн литература хрестоматеш, абаташ, парна эша прописаш. Укхаза белгалдаккха доагІа прописаш объединене эггара хьалхара арахецаш хилар. Цар доккха новкъостал дергда хьехархошта берашта дешар хьехара а дешархоша шоашта хьахьехар дикагІа Іомадара а.

Цул совгІа, цхьан ханна коллективо болх бу хьатІадоагІача шера дола школашта эша учебникаш арахецаш а. ХІаьта уж хургда укх дешара шера долчул шозза дукхагІа — 20 учебник. Царех 8 арахеца деза бос бола иллюстраци а йолаш. Бе беза болх дукха ба. Укх шера деррига учебникаш йиллача ханал хьалха арахийцад. Иштта арахеца лерхІ хьатІадоагІача шера дола книжкаш а.

Советски Союза Коммунистически парте

УСТАВ

КПСС XXVIII съездо чІоагІдаьд

Советски Союза Коммунистически парти адамий юкъарча ганзай кІийлен тІеи коммунистически идеала тІеи программни де лерхІараш кхоачашдара СССР граждани лоІамагІа вІашагІкхийтта организаци я, Маркса, Энгельса, Ленина идеяш творчески дегІа а йоалаеш, прогрессивни общественни уйлана карагІдаьннарех пайда а эцаш, интернационализмана тІехьа а йолаш, цо ше де лерхІаш оттаду мехка гуманни, демократически социализм хьалъелга, саг кортамукъа, массе а оагІорахьа дегІаахара хьалаш Іалашделга, Шоашта социализм хержача болхлой класса, ахархой, интеллигенце, кхыча социальни наьха хьашташ увтта а ду, лора а ду, дукхача къам советски обещества гражданский барти консолидацин хилийтар гІерт.

КПСС ший болх бу Программан Уставеи кІийлен тІа. Парте, цун организацеша гІулакхаш ду СССР Конституце, союзни, автономни республикай Конституцей, советски законий кІийлен тІа.

I. ПАРТЕ ЧЛЕНАШИ ЦАР БОКЪОНАШИ ДЕКХАРАШИ

1. КПСС член хила йиш я 18 шу даьнна, парте Программа могаеш а Устав кхоачашдеш а, цун юхьанцарча цхьан организаце болх беш, материални средствашца парти хьаллоацаш вола СССР гражданин.

2. Парте беррига членаш цхьатарра бокъо йолаш ба. КПСС члена бокъо я: парте чурчеи арахьарчеи политика, парте чурча вахара дешаш увттаде а пагрІатта дувца а, решенеш еча дакъа лаца, ший общественни балха тІа партийни организацес политически хьаллоацаши гадоакхаши хила, партийни органашка харжа а хержа хила, цар балхах йола информаци шийга кхоачаш хила, моллагІча партийни органа а моллагІча коммуниста а оценка яла, критика е моллагІча а партийни инстанце заявленеш, предложенеш яхьийта, цунгара жоп доагІаш хила, цун предложени, цун балхах е леларах дола дош дувцача партийни органа балха юкъе дакъа лаца.

Коммуниста бокъо я Конституцеген советски законашкеи хьежжа болх беча общественни организацейн боламийи балха юкъе дакъа лоацаш хила. КПСС член кхыча партешта юкъе волаш хила йиш яц.

3. КПСС член дехкарийла ва ший политически культурни боарам лакхбеш хила, парте идеяш дІайовзийта, цун программни де лерхІараш кхоачашдараи обществера авангардни позицеш Іалашъяран, халкъий доттагІал чІоагІдара тІехьа къовсам лоаттабе, къахьегама коллективашкеи бахача наха юкъеи КПСС политически никъ дІакхахьа, партийни решенеш кхочашъе, членски партийни взносаш дІатела, къахьегача хьокхаме хила, законность а общественни морала нормаш а лоаттаеш хила.

4. КПСС членалла саг хьаэц парте воагІачун заявленела М. А. Мамаева къамаьл дьчул тІехьогІа Президиума дукхача членаша белгалдаьккхар эггара лоархІаме йола из компани кийчъеча а дІахьоча а хана кІезига доацаш гІалаташ даь хилар. Из доагІа эггара хьалха паччахьалкхен Іаьдала органашка кандидатураш хьахаржарах, ерригача этапашка царех эггара толашагІбараш хьаллацарах. Заседане дийцар цхьаболча кандидаташеи цар доверенни нахеи хоржамашта хьалхарча къовсаме ца доагІа гІулакхаш даь, цкъаза хоржамех дола законаш телхадаь хиларах. Харжархошта хьалхашка тхоашта дулургдоацар дергда яхаш уж тІенабаха гІерташ моттигаш хиннай. овзаш я цхьаболча кандидаташа дукхагІа шоашта тІехьа кхадж тассийтар дукха шоаш болча гІулакха тІара хьалах пайда йийцалга, «шоай» хоржамий округашка тайп-тайпара товараш кхахьийтад, цар территореш тоаяйтай, кхыдола гІулакхаш даьд. Заседане белгалдаькхар цкъаза округнойи участковии хоржамий комиссей членаша хоржамех дола закон дохадеш моттигаш хинна хилар.

II. ПАРТЕ ЧУХЬАРА ДЕМОКРАТИ

6. КПСС яха и ях, болх беш а я идейни общностей, партийни новкъостале, партийни вахаре самоуправлени, партеи къаьсттача коммунистеи цхьана доагІаш хилара, партийни наьха Іаьдал а кхетаме дисциплина а Іалашъеча демократически принципаш кІийлен тІа.

Парте мукъалу хетараш ала, тайп-тайпара уйлаши платформаши йиста, гуччахьа критикеи самокритикеи е. Къаьсттача организацей боарамашка, КПСС бІарча хьайийача обществени партийни вахара актуальни дешай хьакъехьа дискуссеш референдумаши е йиш я. Уж ю кулгалдечен исполнительнии органий инициативагІа, хІаьта иштта йоагІаш йолча организаце членех кхоалагІча даькъал кІезигагІбоацараш вІашагІтохача партийни органашца дІадехарагІа а.

7. Юхьанцарчаргара йолаенна КПСС ерригача организацеша а дакъа лоац парте политика оттаеча. Шоай чура вахари болхи вІаштІехьбоаннчаха шоай лоІаме я уж. Парте программин лерхІараште духьал йовцеи КПСС Уставо еннача полномочейгІа тІанийцан йола цар решенеш дІаяха йиш яц лакхе латтача органий, персональни дешай хьакъехьа ярашкара дІанйккхача. Нагахьа санна цу органех молагІа яр а бокъо йолаш я къовсаме латта дош къоастадара юхьанцарча партийни организашка, юкъарчал доаца коммунисташка кхайка е референдум е.

8. Партийни организацешеи партийни органашеи болх бу коллективности персональни бехктохкамен болаш, субъективизми цхьан сага Іаьдали хургдоацаш.

Партера кулгалдеш йола органаш я юкъара собрани, конференци, съезд. Уж бокъо йолаш я, нагахьа санна ахачел дукхагІбараш тІахуле, хІаьта отчеташ хоржамашна хулача хана партийни организаце е хержача делегатех кхаь даькъах шин даькъал кІезигагІбоаца нах юкъе хуле. Кулгалдеча партийни органаша хоржх исполнительни органаш (бюро, комитет) а тІахьожама органаш а (тІахьожама комисси).

Партийни органий йиш я балха керттерча лостамий хьакъехьара массазара е ханна йола комиссеш вІошагІтоха, хІаьта иштта цар балха юкъе дакъа лоацаргдела коммунисташи кхыбола граждаполномочеех, бокъонех йолча 6-чеи 7-чеи статьяех. Из бокъонца дийцачул тІехьагІа царга кхы тІа массазарча комиссешка хьожаргболаш, хІаьта цул тІехьагІа бухсоцаш йола тексташ Лакхехьарча Совета агрІанарча сессена хьалхашка яхьаргйолаш решени тІанйцар.

КІезигагІа ха йоайир республика Лакхехьарча Совета Регламента проект ювцаш (доклад йир Советий балха дешай хьакъехьарча отдела заведующе М. М. Керимова). Бакъда укхаза а хилар вІашдухьалара уйлаш. Юхера цига а оттадир замечанеши тІатохараши теркал а деш, массазарча комиссешка проект кхы тІа тоае. уж вІашагІтоха, хьожаргйолаш смена хьалхашка яхьа.

Йизза йола «экзамен» оттайир НГІАССР Президиума Совета председателя заместителя, Госплана председателя А. А. Мальсаговнеи унахцІено лараяра министра М. А. Кадиевнеи Президиума членаша Нохч-ГІалгІайчен бахархой унахцІено лораелга тоадареи унахцІено лораяра материально-технически база кІоаргга а массе оагІорахьа а анализ е еза хоржамий итогай, довза деза харжархоштеи халкъа депутати Советаштеи хетар, уйла яь, дІахо йодача хана хоржамех дола республиканскин законодательство эргадьккха тоадарех йола предложенеш йоалае еза. ЛоархІаме да хІара депутато хьиначеГІа болх бергболаш, Советий нахацара бувзамаш шер а чІоагІ а дергдолаш хІама дар.

ЧІоагІа дискусси йолаелар «Нохч-ГІалгІай АССР Конституце тІа (Кертерча Закона тІа) хувцамаши тІатохараши дарах» а «Нохч-ГІалгІай АССР халкъа депутата статусах» а долча Законий проекташка хьожача хана. Царех йола докладаш еш къамаьл дир республика Лакхехьарча Совета законодательства, законносте, правопорядка дешай хьакъехьарча массазарча комиссе председателя В. Т. Сагаева. Проекташта иштта боккха теркам тІабахийтар кхетадеш да, дувцар мадий Нохч-ГІалгІайчен территоре тІарча политически партей, дукха нах юкъеболча боламий балхах, халкъа депутатий балхах, апелляци яла. Апеллядега хьож из дІачуенна дийнахьа денз шин бетта йолча дана.

III. ПАРТЕ ОРГАНИЗАЦИОННИ СТРОЕНИ

16. КПСС хьаю территориально - производственни белгалонагІа. Парте кІийле я коммуниста доза болх беча е бахача территоре тІа вІашагІкхеташ йола юхьанцара организацеш. Парте структурана юкъейлх иштта районни, городской, окружной, областной, краевой, автономни республикай, союзни республикай компартешка вІашагІкхеташ йола партийни организацеш.

Коммунистий инициативагІа хьае а болх беш хила а йиш йолаш я парторганизацей секретарий советаш, партийни клубаш, теоретически семинараш, дискуссионни центраш, парте ветераний советаш, хьаштийн проблемайн хьакъехьара коммунисташ вІашагІкхетара кхыйола формаш. Юхьанцара партийни организацеш а йоацаш, КПСС программни установкаш тІа кІийле а лувцаш, цар дувц тай-тайпара дешаш, царех йола шоай позицеш увтаю, моллагІча а бсарама партийни комитеташ хьожаргйолаш предложенеши проекташи юкъеяхь.

КПСС-е мегийташ дац шоай чура дисциплина а йолаш фракцеш хьаелга, цо доазув оттадац дискуссеш йолча хана платформашта тІагІолла коммунисташ вІашагІкхетара.

ПАРТЕ ЮХЬАНЦАРА ОРГАНИЗАЦЕШ

17. Юхьанцара партийни организацеш хьаю КПСС членех кхаьннел кІезигагІа саг воацача цар собране решенеш ГІа, парте йоагІаш йолча райкомо, горкомо дІа а язъю.

Юхьанцарча партийни организаце йиш я ший составе партийни группаши цеховой организацеши хьае. Цун решенегІа царна яла йиш я КПСС-ерча членствааца дувзаденнача дешай хьакъехьа юхьанцарча организацей бокъо.

Ший балха хьадда дола дехкараши хьалаши теркал а деш, юхьанцарча партийни организацеша шоай лоІаме къоастаду парте дІаэнарен КПСС-ера членство даякхареи, ший структура, балха лостамаши методаши къоастаяра, собранеш яра йовкъийни порядкаи, политически акцей, финансово - боахама балха дешаш, советскии кхыча общественни организацешца гІулакхаш леладу.

Юхьанцарча партийни организацеша дІа а йовзийт, кхоачаш а ю партийни решенеш, къахьегама коллективашка, территоре тІа парте идеологически, политически, организационни гІулакхаш ду, экономически социальнии декхараш кхоачашдара влияни ю, социальни нийсхо лораю.

Юхьанцарча партийни организацей бокъо я партийни съездаш, конференцеш, партийни комитетий пленумаш кийчъеча хана проекташ увттае, моллагІча а партийни органа решенех шийна хетар ала, цунна доагІаш дола жоп дала из орган дехкарийла а я. Цар йиш я дерригача боарамий партийни органий составера шоай учете латта е цу организашка могабаь коммунисташ юхабеха.

18. Текущи болх бара юхьанцарча партийни организаце собране (конференце) шин-кхаь шера лаьрхІа партийни бюрон (комитет) цун секретари хорж. хІаьта иштта коммунисташта хетачагІатІахьожама (ревизионни) комисси. 15-нел кІезигагІа коммунисташ боацача партийни организацешка собране оттаеча хана а порядкагІа а партийни организаце секретарь, цун заместители хорж. партийни группашка — партгрупорг.

ПАРТЕ РАЙОННИ, ГОРОДСКОЙ, ОКРУЖНОЙ, ОБЛАСТНОЙ, КРАЕВОЙИ АВТОНОМНИИ РЕСПУБЛИКАЙ ОРГАНИЗАЦЕШ

19. Юкъарчал доацаш юхьханцара организацеш вІашагІтохаш йола районнии городскойи партийни организацеш парте опорни структурни звено я.

Районни, городской партийни конференце, пхе шера хорж районни, городской партийни комитет, хІаьта иштта тІахьожама комисси а. Партийни комитета решенегІа, йоагІаш йолча тІахьожама комиссе предложенегІа е цу организаце кхоалагІча даькъал кІезигагІа боаца членаш вІашагІтохача партийни организацеша дІадехарагІа аргІана йоаца партийни конференци гулъю.

Районни, городской партийни комитето юхьханцарча организацешта хетар теркал а деш. ший пленуме хорж райкома, горкома бюро.

Парте райкомаша, горкомаша юкъеррча гІулакхехи йолча комиссе председателя А. М. Бугаев) цхьа хІама гучадаьлар. Из проблема а цун проект а ювцаш я миччахьа а ший хьашдолчо а. ХІаьта а комиссе доакъашхоша альтернативни проект оттае аьнна кхайкавал дича дийша нах, специалисташ из дош теркал ца деш Іийра А. М. Бугаевна хетарах цу Закона проект сессе ювца оттае сихвала везаш ваи. Из ювза еза цхьан исторически цхьан башхлен ханаца е метта. Ди аьнна цІи а тилла къаман юкъара цІей хила деза цу деша хетадаь. Яь замечанеш а тийна предложенеш а чулоацаш из проект дІахо хувцаш, эргайоакхаш беча балхах хоам бе сессера аьнна цу комиссена дІатІадиллар Лакхехьарча Совета Президиумо.

Иштта заседане дийнар Нохч-ГІалгІай АССР-а Лакхехьарча Совета Секретариатах йолча Положенеш дола дош, шоллагІча ах шера Президиума бе безача балха план, кхыдола дешаш. АргІанара сессе хургйола ха а хоадайир. цун повестка а белгалйир.

Юхьера къамаьл ше деш. дош йийцача Нохч-ГІалгІай АССР-а Лакхехьарча Совета председателя Д. Г. Завгаева белгалдир хІанзара Президиума состав гІулакхаца хиларца, сабарца-сатемца, оалар ший моттиге дужаш аларца, проблемаш нийса яшха а уж кхоачашъе а гІортарца ший башхало йолаш я. Из хьахьехкар чоалхане, лоархІаме проблемаш бехктохкаме а сакхетам лакха болаш а ювцаш чакхъяьннача вай сессес а. Президиума доакъашхой цо тІахьийхар аргІанара сесси хила йисача нохча хьинаре, творчески къахьега, лакхача бооараме а пайдане а хургйолаш чаккхъяккхара.

Заседане мел дийцача дешаех ши-ший постановленеш йир заседане. Предложенеш, замечанеш, хІаьта цхьа дола дешаш доаишхаш къамаьл дир НГІАССР-а Лакхехьарча Совета председателя хьалхарча заместителя Ю И. Румянцева, республика Лакхехьарча Совета Президиума члёнаша Г. Б. Эльмурзаевс, В. Б. Дагаева, Р У. Цакаева, Р. М. Гайрбекова, Н. Н. Магомадова. С. Х. Салаева, Л. И. Хациева, Г. И. Юркова, кхычар.

ГІУЛАКХАШ КЕРДА, БАКЪДАР МЕТТАХЬА ДУЖАШ

Халкъа депутаташ харжара итогаш, республика Конституце тІа ду хувцамаши тІатохараши, унахцІено лораяра база чІоагІъяр, рыночни экономикага довлара концепци, халкъа Іаьдала механизм — уж а кхыдола актуальни а дешаш дийцар Нохч ГІалгІай АССР Лакхехьарча Совета Президиума 23 июле хиннача заседане.

Заседани еш вар республика Лакхехьарча Совета председатель Д. Г. Завгаев. Юхьанца дІайолаелар из гІулакхаца, бакъда меттахьа дужадеш дувца а. Иштта хилар из дувца оттадаь дешаш лоархІаме, преседателал деш волчун компетентность, хьинар долаш, цхьа моллагІа ха йоцца проблемаш бокъонца а кІоарга а ювца, нийса йола решенеши рекомендацеши Президиума членаш чІоагІа хьаштдолаш хилар бахьан долаш.

Республике депутатски мандаташ бахьан лаьттача ирача къовсамо РСФСР, НГІАССР, моттигерча Советий халкъа депутаташ харжара итогаш хьагайташ санна хІама дир. Цу деша хьакъехьа информаци луш Центризбиркома председателя М. А. Мамаева къамаьл дьчул тІехьогІа Президиума дукхача членаша белгалдьккхар эггара лоархІаме йола из компани кийчъеча а дІахьоча а хана кІезига доацаш гІалаташ даь хилар. Из доагІа эггара хьалха паччахьалкхен Іаьдала органашка кандидатураш хьахаржарах, ерригача этапашка царех эггара толашагІбараш хьаллацарах. Заседане дийцар цхьаболча кандидаташеи цар доверенни нахеи хоржамашта хьалхарча къовсаме ца доагІа гІулакхаш даь, цкъаза хоржамех дола законаш телхадаь хиларах. Харжархошта хьалхашка тхоашта дулургдоацар дергда яхаш уж тІенабаха гІерташ моттигаш хиннай. овзаш я цхьаболча кандидаташа дукхагІа шоашта тІехьа кхадж тассийтар дукха шоаш болча гІулакха тІара хьалах пайда йийцалга, «шоай» хоржамий округашка тайп-тайпара товараш кхахьийтад, цар территореш тоаяйтай, кхыдола гІулакхаш даьд. Заседане белгалдаькхар цкъаза округнойи участковии хоржамий комиссей членаша хоржамех дола закон дохадеш моттигаш хинна хилар.

КІоарга а массе оагІорахьа а анализ е еза хоржамий итогай, довза деза харжархоштеи халкъа депутати Советаштеи хетар, уйла яь, дІахо йодача хана хоржамех дола республиканскин законодательство эргадьккха тоадарех йола предложенеш йоалае еза. ЛоархІаме да хІара депутато хьиначеГІа болх бергболаш, Советий нахацара бувзамаш шер а чІоагІ а дергдолаш хІама дар.

ЧІоагІа дискусси йолаелар «Нохч-ГІалгІай АССР Конституце тІа (Кертерча Закона тІа) хувцамаши тІатохараши дарах» а «Нохч-ГІалгІай АССР халкъа депутата статусах» а долча Законий проекташка хьожача хана. Царех йола докладаш еш къамаьл дир республика Лакхехьарча Совета законодательства, законносте, правопорядка дешай хьакъехьарча массазарча комиссе председателя В. Т. Сагаева. Проекташта иштта боккха теркам тІабахийтар кхетадеш да, дувцар мадий Нохч-ГІалгІайчен территоре тІарча политически партей, дукха нах юкъеболча боламий балхах, халкъа депутатий балхах, полномочеех, бокъонех йолча 6-чеи 7-чеи статьяех. Из бокъонца дийцачул тІехьагІа царга кхы тІа массазарча комиссешка хьожаргболаш, хІаьта цул тІехьагІа бухсоцаш йола тексташ Лакхехьарча Совета агрІанарча сессена хьалхашка яхьаргйолаш решени тІанйцар.

КІезигагІа ха йоайир республика Лакхехьарча Совета Регламента проект ювцаш (доклад йир Советий балха дешай хьакъехьарча отдела заведующе М. М. Керимова). Бакъда укхаза а хилар вІашдухьалара уйлаш. Юхера цига а оттадир замечанеши тІатохараши теркал а деш, массазарча комиссешка проект кхы тІа тоае. уж вІашагІтоха, хьожаргйолаш смена хьалхашка яхьа.

Йизза йола «экзамен» оттайир НГІАССР Президиума Совета председателя заместителя, Госплана председателя А. А. Мальсаговнеи унахцІено лараяра министра М. А. Кадиевнеи Президиума членаша Нохч-ГІалгІайчен бахархой унахцІено лораелга тоадареи унахцІено лораяра материально-технически база кІоарг

Советски Союза Коммунистически парте УСТАВ

(Иштедоалар. Долалур 1-ча оагIо тIа).

ма комисси а. АргIана йоаца конференцеш гулъю комитета решенегIа, тIахьожама комиссе предложенегIа, цу организаце кхоалагIча даькъал кIезигагIа боаца членаш вIашагIтохача партийни организацеша дIадехарагIа.

Эшаш хилорагIа, партийни организацешта хетараш теркал а деш гульеча конференцеша, хIаьта иштта партийни комитетий пленумаша уттаю, паччахьалкхен IаьдIала органаштеи бахача нахан хьалхашка а яхь регионерча политически, къаман, социальни, экономически, экологически, культурно - нравственни проблемаш кхоачашъяра программаш. Цига дувш парте чурча вахара, кадровой балха, парторганизаце бюджета, издательски балха дешаш.

Автономни республикай республикански, краевой, областной, окружной партийни комитетаца пленумашка хорж бюрош, шоай лоIаме къоастаю шоай организаце структура, эггара йоккхагIйолча юхьханцарча парторганизацешта КПСС члений учета дешай хьакъехьа парте райкомий йола бокъо лу.

21. Районни, городской, окружной, областной, автономни республикай республикански партийни организаце тIахьожама комиссе хорж президиум. тIахьожама комиссеш хьож кулгалдеча партийни органаша решенеш кхоачашъярга, къоастаду коммунисташа партийни дисциплинен общественни морала нормаш лелаяра дешаш, парте члений сий а лоархIам а лорабу, цар апелляцеш къоастаю, критика теIаераш зуламдераши бехктохкаме оз. парте учрежденей партийни бюджета, боахама болх кхоачашбара ревизи ю. тIахьожама комисси отчет яла езаш я ше хержача органа, районни, городской, окружной, областной, краевой е автономни республика партийни конференце чIоагIъяьча лоIаме болх бу.

СОЮЗНИ РЕСПУБЛИКАЙ КОММУНИСТИЧЕСКИ ПАРТЕ

22. Союзни республикай коммунистически партеш шоай лоIаме я. Цар КПСС программнин уставнин кертерча принцилаш тIа шоай программни документаш уттаду, политически, организационни, кадрови, издательски, финансово - боахама, кхыдола дешаш кхоастаду. республикай паччахьалкхен вахара, социально - экономически культурнин дегIаахара сфере парте никъ дIахкхуь, союзни республикай компартеша кхыча, царца доазол дехьарча а, партеш-цеи общественни боламашцеи бувзамаш лоаттаду.

Союзни республикай компартей хьакъехьара КПСС ЦК Политбюро принципиальни решенеш ю цар полномочни викалаша дакъа а лоацаш. Нагахьа санна тIанийцача решенеца барта йоацаш моттиг эттача союзни республика компарте Центральни Комитета бокъо а я, из решени тIа а ца эцаш, къовсаме долча дешашца КПСС ЦК Пленуме е КПСС ЦК-ан ЦКК-ан цхьана яьча пленуме хьожилга дIадеха.

СССР ТIЕМА ГЕРЗАЩЦАРЧА НИЗАШКАРА КПСС ВIАШТIЕХЬЪЯККХАР

23. СССР Герзащцарча Низашкарча партийни организацей болх вIаштIехьбоаккха КПСС Уставеи Дерригьэскара партийни конференце хьачудалорагIа КПСС ЦК-вс чIоагIдаьча документайн кIийлен тIа.

СССР Герзащцарча Низашкарча партийни болх бу юхьханцарча партийни организацешкен хержача партийни органашкеи гIолла. Эскара коллективаи вахара а балха а цар шоай влияни ю эскареркра коммунисташка гIолла, болх бу тIема советаща, командирашца, тIема - политически органашца, йоагIаш йолча территориальни партийни организацешца айхха вIаши гIулаIхаш а ледадеш, СССР Герзащцарча Низий лакхера партийни орган я партийни комитет хоржаш йола Дерригьэскара партийни конференци.

Герзащцарча Низий коммунисташ территориальни партийни организацей органаш харжа а цар, составе шоаш хержа хила а йиш йолаш ба. Районни, городской, окружной, областной, краевой, республикански партийни конференцешка, союзни республикай компартей съездашка бохийта делегаташ хорж территориальни партийни комитеташа къоастаьча представительства нормашка хьежжа эскара доакъойи объединенейи партийни собранешкеи конференцешкеи.

Эскарен флотеи партийни организацешкара КПСС съезде, Ерригсоюзнин Дерригьэскарен партийни конференцешка бохийта делегаташ хорж КПСС Уставо маяххара.

Примечания: КГБ эскаре, чурча а машиннаькъа а эскарашка партийни болх Герзащцарча Низашка санна бу.

КПСС ЛАКХЕРЕИ ЦЕНТРАЛЬНИИ ОРГАНАШ

24. Советски Союза Коммунистически парте лакхера орган я съезд, АргIанара съездаш КПСС Центральни Комитето гулъю пхе шера цкъаечул кIезигагIа йоацаш. Съезд гульергхиларах, ден повестках, представительства, нормах яь ЦК решени дIакхайкаю съезд гулъяле кхаь беттал кIезига йоацача хана. Центральни Комитето арайоах съезде дувца оттадеча керттерча дешай хьакъехьарча документай проекташ.

КПСС аргIанара йоаца (чрезвычайни) съезд гулъю Центральни Комитето ший инициативагIа, КПСС ЦКК предложенегIа е берригача коммунистех кхоалагIча даькъал кIезигагIбоацараш вIашагIтохача партийни организацеша. Хlаьта иштта союзни республикай кхьаь а кхы дукхагIча компартеша дIадехарагIа. Съезд гулъю шин бетта йолча хана, нагахь союзни республикай дукхагIйолча компартей викалаш цига хургбале.

Нагахьа санна Центральни Комитето аргIанара йоаца (чрезвычайни) съезд гул ца йой, из гулъеларга дIадийхача организацей бокъо я из дIаяьхара йола, аргIанара йоаца (чрезвычайни) съезд гулье йиш йолча ЦК-а бокъонаш йола организационни комитет вIашагIа тоха.

25. КПСС съездо:

— ладувгI Центральни тIахьожама комиссеи, съездо хержача кхыча органий наьхеи докладашка, сопамаш тIаэц, цар балха мах бу;

— парте Программеи Уставеи тIаэц, царга юха а хьож, уж хувца а хувц;

— партийни вахара, КПСС идеологически балха, чурча а арахьарча а политика хьакъехьара парте никъ къоастабу;

— КПСС Центральни Комитета Центральни тIахьожама комисси хорж;

— КПСС ЦК Генеральни секретарь, цун заместитель хорж, цхьан ханна уж КПСС ЦК членалла а хоржаш;

— КПСС ЦКК президиума состава юкъе а вохийташ.

26 Съездашта юкъерча хана КПСС Центральни Комитето гулъю парте политикан практически балхеи тIехьатетта йиш йоаца дешаш дувцара КПСС Ерригсоюзни конференци.

Конференци бокъо йолаш я КПСС Центральни Комитетеи Центральни тIахьожама комиссеи цхьадолча даькъа (съездаша юкъерча хана кхоалагIча даькъага кхаччалца балха отчеташка ладувгIа, цар состав юхахаржа, кхыйола йинза яргIаца парте решенеш КПСС программни документий боарамашка тIахца, парте Устава юкъе хувцамаш де.

27. Съездаштеи конференцештеи юкъерча хана КПСС Центральни Комитето:

— вIашtIехьдоаккх съездийн конференцейи решенеш кхоачашъелга;

— увтта а ю, СССР халкъа депутатий съездаштеи СССР Лакхехьарча Совета хьалхашка а яхь чуреи арахьареи политика лоаттаярах йола предложенеш:

— КПСС партийни группай (коммунистий фракцей) балха союзни викалий органашка лостам тел:

— отта а ю, кхоачаш а ю КПСС кадрови политика;

— хьаю парте учрежденеши предприятеши, цар балха тIахьожам лоаттабу;

— мехкарча общественно-политически организацешца цхьана гIулакхаш леладу, доазол дехьарч а партешца КПСС лоаттаю.

28. Пленумашта юкъерча хана политически организационнии дешаш къоастадара КПСС ЦК Политбюро хорж Центральни Комитето, цун дукхала состав къоастаю КПСС ЦК Пленумо. КПСС ЦК Политбюрона юкъевода КПСС ЦК Генеральни секретарь, цун заместитель, союзни республикай компартей ЦК-ай хьалхара секретараш.

ЦК Политбюро балха кулгалду КПСС ЦК Генеральни секретара.

КПСС ЦК Политбюрос ший цIерагIа решенеш партийни организацешка дIайохьийт. Эггара а лоархIамегIа долча дешай хьакъехьара решенеш Пслитбюрос юхьханцарча партийни организацешка ювца а тIехьагIа КПСС ЦК Пленумо чIоагIъе а увттаю.

ЦК Политбюрос ший балхах хIара шера отчет ду КПСС ЦК Пленуме.

Центральни Комитето хорж КПСС ЦК Генеральни секретара заместителя кулгалдеш йола КПСС ЦК секретариат.

Секретариато вIаштIехьдоаккх съездий, конференцей. Центральни Комитета, цун Политбюро решенеш парте кхоачашъелга, КПСС ЦК балха лостам а тел.

29. КПСС ЦК хьаю цун балха керттерча лостамий хьакъехьара массазара комиссеш. Уж хьахул КПСС ЦК Пленуме ЦК членех, хIаьта иштта советчикаш лоархIаш чIоагIбеча кхыча коммунистех а. Комиссешта керте овтт КПСС ЦК секретараш.

30. КПСС Центральни тIахьожама комиссе ший балха тIехь кулгалду КПСС Уставаца парте съездо чIоагIъяьча положенешца. ЦIий пленуме цо хорж Президиум.

31 КПСС ЦК-аси КПСС ЦКК-аси шера шиннел кIезигагIа йоацаш пленарни заседанеш ю. хIаьта хиланза яргIоацаш моттиг эттача цхьана заседанеш ю.

КПСС ЦК членаша дакъа лаца йиш я КПСС ЦКК-а пленумий балха юкъе. хIаьта ЦКК-а членаша — КПСС ЦК пленумий балха юкъе а тIахилара голсс а йолаш.

Парте член хила йиш цхьан ханна КПСС ЦК-ан КПСС ЦКК-ан.

IV. КОММУНИСТАШ СОВЕТАШКА, ПАЧЧАХЬАЛКХЕН ОРГАНАШКА, ОБЩЕСТВЕННИ ОБЪЕДИНЕНЕШКА

32. Партийни организацешен комитеташ, функцеи паччахьалкхени боахамеи органашца вIашагIа а ца эеш, парте политически никъ дIакхуьь царна чухь болх беш болча коммунисташка гIолла.

33. КПСС-о къовсам лоаттабу обществе халкъа депутаташ Советашка кортамукъа харжара а советски граждений лоIам оттара кхыча формашта а тIехьа. Партийни организацеша увтта а ю, ара а йоах хоржамашта хьалхара ший платформаш, халкъа депутаталла харжара коммунисташ могабу, хоржамий кампани вIашtIехьйоаккхача новкъостал ду.

Партийни организей йиш я кхыча общественно - политически организацешцеи Конституце кIийлен тIа а цунга хьежжа а гIулакхаш деш йолча формированешцеи хоржамашта хьалха барта хила, КПСС членаш боаца цар депутаталла харжа оттабаь кандидаташ хьаллаца.

34. Халкъа депутатий Советий съездашкеи сессешкеи цар чу хержа коммунисташ Советий полномочеш йолча юкъагIа партийни группашка (коммунистий фракцешка) шоай балха координаци яра а харжархой лоIами наказаши къоачашдара а. Могийташ дац коммунисташа кулгалдеча партийни органашта карайоаца, хIаьта КПСС цIерагIа гIулакхаш деш йола группаш е фракцеш Советашка хьаелга.

Партийни группаша (коммунистий фракцеша) цхьана гIулакхаш ду партийни комитеташта мадогIара, царгара новкъостал а кхоач. хьал а лоад, цар решенеши рекомендацеши тIа латтача общественни низашца. Цо профсоюзни, кхыча общественни организацешцареи дукха нах юкъе болча боламашцареи ший гIулакхаш леладу политически цхьана гIулакхаш да а цхьана къахьегары а, кхыйола уйла лархIара кIийлен тIа.

Общественни организацеша гульеча съездашкеи конференцешкеи хьахила йиш я советашка маярра йолча группашца (фракцешца) партийни группаш (коммунистий фракцеш).

36. Партийни органашеи юхьханцарча партийни организацешеи кагирхошца беча балха тIа чIоагIало лувц ВЛКСМ-ца социалистически ориентаце кхыча кагирхой организацешца цхьана гIулакхаш леладу, мамогга новкъоста ду. КПСС кагирхой политика оттаяраи кхоачашъяраи уж юкъеоз. Партийнин комсомольскин организацеша цхьана гIулакхаш ду политически партнерства, идейни общноста, принципаш тIа, кагирхой Коммунистически союз ший организационни лоIаме хулга тIаэцара, вIаши лархIареи тешареи кIийлен йола эггара гаргагIара резерв.

Кагирхой организацей хержача органий члений бокъо я дешаш дувцача дакъа лоацаш хила.

37. Юхьханцарча партийни организацейи партийни комитетийи йиш я паччахьалкхен, боахама, общественни балха хьадда йолча участкашка коммунисташи парте боацараши могабе. Политически методашца гIулакхаш а деш, новкъостал ду уж доагIаш долча гIулакхаш тIа харжара е хьожабара, уя: хьаллоац, коммунистий балхах йолча отчеташка ладувгI, из деш яь выводаши рекомендацеши наха дIайовзийта.

V. КПСС АХЧАН СРЕДСТВАШИ ИМУЩЕСТВОИ

38. КПСС-еи цун организацейи болх Iалашбу парте доходий чотагIа йолча финансови материални ресурсашца.

КПСС ахчан ресурсаш хьахул членски партийни взносех, издательски, производственно - боахамга балха тIара йоагIача доходех, коммунисташа, цхьацна болча гражданаша шоай лоIаме телача взносех, долаш долча закона духьал доацаш телача кхычарех.

Парте членаша хIара бетта тела еза членски взносаш уьх боарамашка оттаю:

доходаш иштта йолаш:

70 сома тIара — 10 кеп.

71—100 сома тIара — 20 кеп.

101—150 сома тIара — 30 кеп.

151—250 сома тIара — 1 процент.

250 сомал тIехдолчун тIара — 2 процент.

Бслх беш болча коммунисташа - пенсионераша взносаш тел къаьст-къаьста пенсе тIереи алапе тIереи.

39. КПСС бюджет, цун структура, моттигерча партийни организацей доходаш тIара цу чу доагIачун а царна еча дотацей а боарамаш, партийни бюджет кхоачашъярах йола отчет чIоагIъю парте Центральни Комитета Пленумо, из коммунисташка дIа а хойт.

КПСС Центральни тIахьожама комисси, кхыйола тIахьжама органаш лоаттаяра эша средстваш кхоастаю йоагIаш йолча партийни комитетийи тIахьожама комиссейи цхьана йолча пленумашка.

Ерригча партийни организацеш цоай лоIаме я цоай бюджет лелае, структурни, штатни, производственно-боахама дешаш къоастаде, периодически изданеш араяха, кердаяха, дIаяха. Бюджеташи уж кхоачашъярах йола отчеташи чIоагIъю партийни комитетий пленумашка, хьаллоац партийни комитетий политически балха хьашташта духьал боаца пайдане боахама болх.

40. КПСС-а доалахьа да парте юкъара рузкъа. КПСС-а деле хилара бокъон объекташ я зданеш, сооружеш, оборудовани, инвентарь, культурно - просветительнии унахIеноии лаьрхIа боахам, ахчан средстваш, инвентарь, предприятеш, партийни издательстваш царна чуйолхача периодически изданещеи типографещеи, хIаьта иштта парте болх бара хиланза баргбоаца боахам.

Партийни комитетаца оперативни доад ду (кара хилар, пайдаэцар, распоряжеи ялар) партийни организацей боахама. КПСС Центральни Комитет, союзни республикай компартей ЦК-ай, моттигерча партийни комитетий, хIаьта иштта КПСС предприятей, учрежденей, организацей юридически сага бокъонаш я, ший структурни подразделенешца цу бокъонашта делегировани е йиш йолаш а я. Юххьанцзара партийни организацей йиш я долаш долча законодательствага хьежжа юридически сага бокъонаш йолаш хила.

Юххьанцарча партийни организацей балха финансировани яра дIайохийт члански взносех йоагIачарех 50 процент средстваш.

Партийни организацей балха финансировани яра, ахчан средстваш дIа-са нисьяра, а юха дIа-са нийсьяра а дешаш райкомашка, горкомашка хьаю финансови комиссеш юххьанцарча партийни организацей секретараша дакъа а лоацаш.

Моттигерча партийни комитеташи тIахьожама комиссеши хIара шера коммунисташка дIадозийт партийни бюджетахи средстваш дIаяхийтарахи дар.

ПРИЛОЖЕНИ

КПСС Устава кIийлен тIа КПСС ЦК-ан ЦКК-ан цхьана йолча пленуме увтта а чу чIоагI а ду е нормативно-методически документаш:

— КПСС-е хоржамаш дарахи хержача органашкара саг юхавахкхарахи йолча порядках йола инструкци;

— КПСС члений учетахи партийни статистикахи йола инструкци;

— партийни организацешкеи комитеташкеи йолча делопроизводствах йола инструкци;

— членски партийни взносий учета а партийни организацей финансово - боахама балха а хьакъехьара инструкци;

— СССР Герзащцарча Низашка йолча партийни организацей балхах йола инструкци:

— юххьанцарча партийни организаце секретара статусах йола положени;

— КПСС ветеранех йола положени;

— парте референдумаши дIаяхьарах йола положени.

Перестройка наькъагIа: рыночни экономика

«ДОШО НАРС»

Шоай цIеношка а дехка кхычахьа баха дIаболхача дезала тара хийтар сона Назранерча автостанцена юхе уллоча тика дай. ДIалур — дIалуш, хьалур — хьалуш шоашта юкъе вас хургйоаца хIама де гIерташ бар уж. НаIарах цIелгаш детташ нах а бар— дIа хIана къайлай, яхаш. Тика даьшта юкъера цхьа йоI дIаэттар наIара йисте. Цо дIакхайкадора хинна хатар: йохка хIама яцI Кортош а эгадеш дIаухар истий шоай даьсса тIормигаш а лестадеш.

Хет аз тика заведующега Цечоев Борисага:

— Фу хиннад? ХIана дох шо вахарах?

Борис торговле йоккха опыт йолаш саг ва. ХIаьта, цо цу системе болх беча уьх 30 совгIа долча шера цхьаь цхьаI моттиг а хиннаяц из бехктохкаме озаш а цох бехк боаккхаш а. Лоацца аьлча, кIезига саг вац. Цудухьа цеваьлар со: фу бахьан долаш дог иккхад цун ший баьнадараш дохкача тиках? Из тика Наьсарерча райпо система юкъе йоагIаш яц. Цун керттера да г. Грозне вах — «чечингторгово - хладокомбинат» (ген. директор С. Полоникоев). ХIаниз дIахо дувцаргда вай.

ЦIаьнха а хет аз Борисага:

— ГIаххьа наха баьнадараш эшача уьх ахкан хана дIа хIана къовл оаш ер тика?

— ХIама эшац хьона, аьлар цо, дIа латтача нарсашта хьо бIарахьоже.

БIарахьажар хац сона, безам беце а бIарг тIаозаргболаш дар цар «снбат».

— Пасташ я яраш-м, — ях аз се царга хьежа вигача продавецага кхалсагага.

— Яц аьлар цо, — ела а енна. Аз беча бегех кхийтта хургьяцар из.

Хьа а ийца хьаялар сога йокхиха нарс. Дикка хьажар со цунга. IажагIа хилар-м хIама а дацар, дегIа тенна хилар а цецвала везаш хIама дацар, хIана аьлча, догIашта камаьрша я уьх шера Наьсарера сигале. Вешта, Наьсарерча догIаша кхеяьчоа тара яцар уж. дIахо къамаьл хургда вай цох лаьца а. Тикачу селла дукха ялорах йийста а йийста тIера цIока ийттIа яр уж. ПIелг тоIабешше а генараш арадаьлар.

— Фу дех оаш акхар кийлах? — хет аз продавецага.

— Кийлах 1 сом 20 кепиги.

Эгlаз а ваха, Iотоха венавар со из нарс. ТIакхха цIаьхха дагадехар: «Хьан футтаро ю аз?» — аьнна.

— ЧIоагIа новкъа хилар сона ведар йязза уж шийна эза а эзийта цхьа кхалсаг дIаяха. ТIехьар тIа:

— Ва-а кхалсаг, берхIаша йохка хьой Iа уж? — аьнна хатта аьлар аз сайна уллув латтача продавецага.

Са чудахар са, цо:

— Ги даккха хьо аз яраш, — аьлча. Ги... хьатIадоагIача шера...

— Кхоачаргьяц, — аьлар Бориса. — Уьх тикачу кхыдола товар хургда

Новкъа хилар сона «кхыдола товар», — цо аьлча, малагIа «товар» да наха баьнадаарел, мошача хIамал совгIа эшар?

Зем бир аз. Хьалха масса долча баьцадаарех йиза хинна прилавкаш яьсса яр. Боацаш бар хьалхарча ханашка хIара хьачуваьннача ийдархочунга «белашкъердаш» лаьтта цIе боалаш, йоацаш яр харбаз, баьццара хох...

Цхьаккха хIама яц. «Баьцадаарий тика» аьнна дешаш оттадергхиларах:

(Дош оттаду Нохч-ГIалгIай АССР Министрий Совето).

1. Нохч-ГIалгIай АССР Конституце тIа (Керттерча Закона) хувцамаши тIатохараши дарах.

(Дош оттаду Нохч-ГIалгIай АССР Министрий Совето).

2. Бахача наьха унахцIено лораелга тоадарахи Нохч-ГIалгIай АССР унахцIено лораяра материально - технически база чIоагIъярахи.

(Дош оттаду Нохч-ГIалгIай АССР Министрий Совето).

3. Нийсъеш йолча рыночни экономикага довларахи предприятеш тIара, объединеш тIара, организацеш тIаиз йоахача налогех долча Нохч-ГIалгIай АССР закона проект кийчъяра деча гIулакхахи.

(Дош оттаду Нохч-ГIалгIай АССР Министрий Совето).

4. Нохч - ГIалгIай АССР халкъа депутата статусах.

(Дош оттаду Нохч-ГIалгIай АССР Лакхехьарча Совета Президиумо).

5. Нохч-ГIалгIай АССР паччахьалкхен суверенитетах.

(Дош оттаду Нохч-ГIалгIай АССР Лакхехьарча Совета Президиумо).

6. Нохч-ГIалгIай АССР халкъа Iаьдала механизмах.

(Дош оттаду Нохч-ГIалгIай АССР Лакхехьарча Совета Президиумо).

7. Меттех дола Нохч-ГIалгIай АССР Закона проект кийчъеш деча гIулакхах йола информаци.

(Дош оттаду Нохч-ГIалгIай АССР Лакхехьарча Совета Президиумо).

8. Нохч-ГIалгIай АССР халкъа тIахьожама органех.

(Дош оттаду Нохч-ГIалгIай АССР Лакхехьарча Совета Президиумо).

9. Нохч-ГIалгIай АССР Лакхехьарча Совета Регламентах.

(Дош оттаду Нохч-ГIалгIай АССР Лакхехьарча Совета Президиумо).

10. Нохч - ГIалгIай АССР Лакхехьарча Совета массазарча комиссеех йолча Положенех.

(Дош оттаду Нохч-ГIалгIай АССР Лакхехьарча Совета Президиумо).

Сунже а кхеллехь Наьсаре мича хьоргья а ца ховш помидораш, нарсаш, кабуц, шибаз, хIаьта берхIала йолла хIама шортта яр.

Лоацца аьлча, Наьсарера хьаьна лаьтташ совхозаша дIалальцад. Царна планаш уттаер республика агропром я. Уж планаш кхоачаш ца йича совхозаш ялац. Баьцадаараш планашта юкъе дагIац. Лоацца аьлча республика агропромо цаI дувш: тикаш дIакъовларгья оаха, шуга хьачуяла хIама еце.

Хьачуяла хIама яц. Райповцаш деррига дуне тохкош лел наьсархошта нарсаши помидораши-харбазаши лехаш. Совхозашта лац уж кхое. Директорашта аттагIа да кIай хьажкIан кхейича. План кхоачашйича — уж баьннаб. Баьцадаараш — наха шоаш лохаргда.

Ишта да-кх вай хьоаяьча тема истори. Сона чIогIа ловра Наьсарерча Совета президенто А.-Х. Аушева из дош сессе дувцаре. ХIана аьлча, Наьсаре йиса йиш яц моша кхача боацаш. Спекулянташка, базархошка кхачийта йиш яц из гIулакх.

М. ЗАНГИЕВ,
тха соб. корр.

ХОАМ

1990 ш. 30 июле КПСС Нохч-ГIалгIай обкома общественно-политически центра йоккхача зале (ул. ЦIеча фронтовикий, 12, хьалха политпросвещене хинна ЦIа) КПСС XXVIII-ча съезда делегаташца вIашагIкхетар хургда республика пропагандистски активеи бахархойи.

1990 шера 31 июле 17.00 сахьат даьлча общественно-политически центре НГIАССР здравохранене министра заместителя нов. В. К. Булгакова консультаци чакхйоаккхаргья бахача наха медицински гIулакх дара хьакъехьара консультаци.

Л. КОДЗОЕВА,
КПСС обкома общественно-политически центра заведующе заместитель.

НОХЧ-ГIАЛГIАЙ АССР ЛАКХЕХЬАРА СОВЕТ ГУЛЪЯР.IХ ДОЛА

Нохч-ГIалгIай АССР Лакхехьарча Совета Президиума

У К А З

Нохч-ГIалгIай Лакхехьарча Совета Президиумо **соцам бу:**

Нохч - ГIалгIай Автономни Советски Социалистически Республика Лакхехьарча Совета кхоалагIа сесси гулйойла 1990 шера 17 августа Грозне 10 сахьат даьлча КПСС обкоман общественно-политически центра здане.

Нохч-ГIалгIай АССР Лакхехьарча Совета председатель Д. ЗАВГАЕВ.

г. Грозный,
1990 ш., 25 июль.

* * *

Нохч-ГIалгIай АССР Лакхехьарча Совета Президиумо хоам бу ийсазлагIа хержача Нохч - ГIалгIай АССР Лакхехьарча Совета кхоалагIа сесси хьожаргйолаш ер

№ 1 йолча шурий совхозе токаралла болх беш ва Октябрьски райсовета депутат вола Каменев Константин.

5-ча разряда токарь волча Константинах тийша дукха да совхоза. МассагIа хул шурий продукташ арахецача — станок ехе, болх лоарзагIбаьле. Цу сахьате веззача тIанийслу из дошо ши кулг дола саг.

Даккха гIалат доацаш ший болх дика хьабеши тIехдика бовзаши из хиларах новкъостий тешам а беннаб цунах.

Шурий совхозо доахача толамех дикка дакъа доал Каменева а.

СУРТА ТIА: К. Каменев.

В. ЮНЦЕВИЧА сурт.

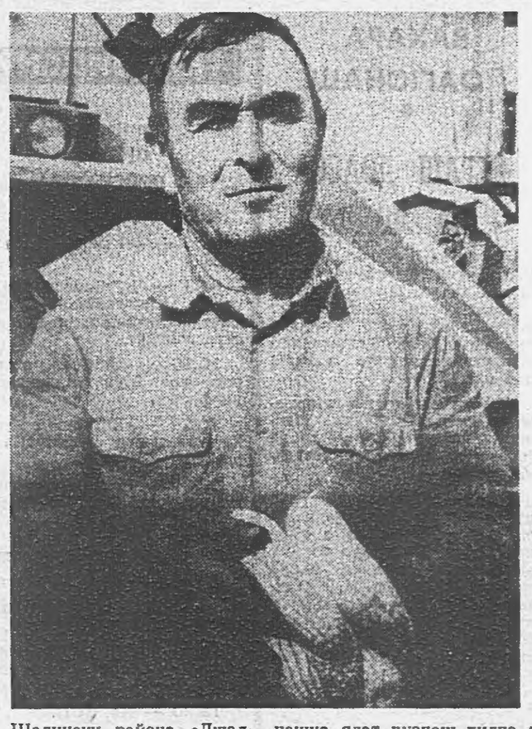

Шалински района «Джалка» яхача совхозе дика хьийкъад укх шера ялат. ХIаьта хьажкIаш къаьстта белгалъяьнна я.

Тховра хьалха оалар ялат кулг-кара мара чуэца мегаргдац, аьле. Иштта дикагIа хила а тарлора из. Цхьабакъда, таханарча вахаре цу тайпара темпаш пайдана яц.

ХIанз паччахьалкхе н о лаьрхIача нормагIа комбайнашца ялат чуэцаш хилча а махеттара чакхдалац гIулакх.

Амма сурта тIа гуш вола «Джалкера» Харон санна болча комбайнерий кха-м сихха цхьалхадоал. Ший нормагIа 7—8 гектара тIара хьажкIаш чуэца езача цо 12—13 гектара тIара хьажкIаш чуэц. Кхыметтел цаI лаьтта Iойожар а кхераш.

А. САЛАМОВА сурт.

ДИКА ГIУЛАКХ

Обществона боккха пайда бергболаш гIулакх да кроликаш, нутреш ебаяр. Уж шоай доалахьа лелае йиш йолаш ба нах, хала а доацаш. ХIана аьлча, царна дIадала шортта доакъар да. Эшар кIезиг-дукха концентраташи моша, гIожа бацовгIаши мара яц.

Сиха дебаш оакхарий да уж. Масала, цхьан кролико шера юкъера лаьрхIача 24—26 кIориг ю. хIаьта нутре — 5—8 кIориг. Цудухьа, сиха меттаоттаде йиш йолаш да цу окхарий боахам вIаштIехьбоаккхалга.

Республика цхьайолча районашка шерра доаржадаьд кроликаш, нутреш лелаелга. Цу гIулакхо вIаштIехьдашийтад цу оакхарий дулхах, цар цIокилгах яьча хIамаех базар тIа боаккха мах лохбе.

Белгалдаккха доагIа, уж кагий хьайбаш леладара гIулакх, паччахьалкхенна цхьаккха капитальни вложенеш — е ссуда а, е кредиташ — юкъе ца йоалаеш дIадоладаьдале а, боккха пайда бу наха а паччахьалкхенна а. Масала, духьал цхьан республика кооперацес тIехьхарча хана хIара шера нахагара юкъера лаьрхIача 800—950 эзар сом маьха цу оакхарий продукцин — дулх, цIокилгаш, дIачуийцай. Цул совгIа, кролинаш, нутреш, базар тIа шоаш а йохк цар.

ХIанзарчоа из гIулакх леладер дуккагIча даькъе пенсионераш ба. Шоаш яьккха продукци базар тIа а ухаш, йохка хала хул царна. Цудухьа из шоашкара цIагIара дIанйергIойла потребкооперацеца договораш чIоагIду цар. дIачуденнача кроликa хIара килограмм дулхах 3 сом 70 кепиги, нутречох — 2 сом 50 кепиги лу, хIаьта кролика цIекилгах — 2 сом 70 кепиги, нутречох — 20 сомагара 70 сомага кхоачаш. Из доацаш цу оакхарий продукци дIачуеннараш Iалашбу концентрированни доакъараца а.

Хьайбаш леладар санна, атта болх бац уж кагий оакхарий кхедар. Профессиональни говзал эш, диззача шера низ тIабохийташ къахьега деза. Вешта, лакхе белгалдаькхха хиннача тайпара, из гIулакх леладеш бараш машинаш а йоацаш дукхагIча даькъе кулгашца болх бе безаш хиннача хана хьалкхийна тIема а къахьегама а ветеранаш ба. Цудухьа, механизаци ца хиларах соготдац, кхерац халонех.

Базар тIа, тикашка ухаш дулх ийде дезача халонах а мукъабабиннаб уж. Маэшша шоаш а Iалашбу цар, наха дохка а хул. Дукхачар, карарзаяьй цIокилгаш тоаяра, кийчъяра технологи а. Хьалха могабеш бацар из болх паччахьалкхено. Бакъда, тIехьарча хана цхьа дика пурам деннад лисай доалахьара цIекий тоае а.

Оакхарий леладарах шоашта хьахулача пайдах дувца дукха раьза а хилац нах. Цар яхачох мекъа барий, наьха хьакъ даа Iемачар, рэкетерий хьагI сомаяккха кхер уж.

ТIехьарча хана дукха моттигаш нийслу нутреш лежкъаеш. Масала, дукха ха йоаццаш, мотоцикл а дIаюгаш уж йихьар къахьегама ветерана С. П. Букина коза-ра. Къу хIанз а гучавакханза, лацанза ва.

Цхьаболчара долчча тайпара хьадувц шоашта карагIдувлачох. Дукха ба царна юкъе хьайнала къахьегаш шоай экономически хьал дикa тоадеш бараш. Масала, Старопромысловске районе бахаш бола К. Дьяков, А. Ф. Попов, М. Ибрагимов. Царех хIаране шера коопторгIа дохк юкъера лаьрхIача 100—120 тонн дулх, кроликий, нутрей 150—200 цIохилг.

Цхьаболчара, масала, Ибрагимова цу зIамигача оакхарий фу тоадеш селекционни болх а бу. Цар цIокилгаш хозагIа, дегIа уж ондагIа, сагах кхераш хилийта гIерташ — дукха болх бу. Цо лелаю кроликаша, нутреша новкъарло ца еш, шоаш кара хьа эцийт сагага. Иштта йола уж лелае аттагIа да, вешта аьлча карагIема я уж.

Кроликаши нутреши эггара дукхагIа лелаю Гудермесски районе. Уж оакхарий лелдара цу районе вIашагIъеллача общества председателя Ш. Т. Сайдаева беча хозмах, района хIара кхоалагIа долча коа лелаю кроликаши нутреши. Бакъда, нахагара дулх, цIокилгаш ийяра болх вIаштIехьбоаккхаш бац райпотребсоюзо. Цу гIулакха геттара раьза бац цига уж оакхарий леладераш.

Кхы а цхьа хIама да белгалдаккха доагIаш. Цхьанна юртбоахама организацес тIахьожам ца лоаттабеш, гIо уа деш ши-шийгIа дегIаухаш я кроликаши нутреши лелаяра отрасль. Теркалъеш яц из халкъа депутатий моттигерча Советаца а. Из бахьан долаш хьалххе а ха йиш йолаш дац паччахьалкхенга нахагара цу оакхарий мел продукци хоачаргья.

Наха гIо деш яр Х. А. Межиева кулгалду оакхарий леладара республикански ший лоIамагIа йола общество мара яц. Цо ловкъостал ду кроликаши нутреши лелаерашта паччахьалкхеига дулх, цIокилгаш йохкара договораш уттае, Iалашбу концентрированни доакъарца, карташ яра аьшка саьргаца, дикача фу долча оакхаргашца, вIаштIехьйоах выставкаш, конкурсаш, и. кх. дI.

Цунца цхьана, республика паччахьалкхен лакхача инстанцешка мара къоастае йиш йоаца проблемаш а латт уж оакхарий леладерашта хьалхашка. Яц буц хьакхара, йол кийчъяра лаьрхIа йола моттигаш. Уж механически буц хьакха йиш йоацача, масала, хьун юккъе малх кхетача, хьун, каналий йистошка хьа а къестаеш, моттигара Советаш, лесхозаш из дош къоастаде йиш йолаш яр. Хала да оакхарий леладеча наха эша гIишлон-материалаш Iалашъе а, йоккха паргIато хургьяр наха доакъар хьатIакхахьара «Мура вей» яха мотороллер эца моттиг яларе а. Уж дешаш безам баларе атта къесталургдар респотребсоюзага.

Леткъ оакхарий леладераш ветеринарни службаша шоашта новкъостал дац яхаш. Из бахьан долаш дукха оакхарий дов. Цунах наха а паччахьалкхенна а доккхий зенаш а хул. Масала, духьал дIадахача шера кроликаш, нутреш йовр бахьан долаш наха 45,3 эзар сом дIадала дезаш хилар Госстрах.

Уж кхоачамбоацараш дIадоахаре, оакхарий леладе безам бараш дукхха дукхагIа хургбар. Лоадама ресурсаш а ца йоаеш нах кхы тIа а дулхаца, цIокилгах яьча хIамашца Iалашбе йиш йола из таро республика кулгалхоша теркал ца еш йитар доккха гIалат а хургда.

А. МОЧАЛОВСКИЙ,
тIемен къахьегамен ветеранийн республиканскн Комитета клуб.

СОЦИАЛЬНО-ЭКОНОМИЧЕСКИ ХЬАЛАХ ЛАЬЦА

Укх деношка г. Грозне общественно - политически центре НГIАССР Лакхехьарча Совета председателя Д. Г. Завгаева вIашагIкхетар хилар республика халкъа депутатий моттигерча Советий кулгалхошца. Цига дакъалоацаш хилар юртий, районни Советий исполкомий председателаш, цул совгIа, Нохч-ГIалгIайчен халкъан депутаташ а.

Д. Г. Завгаева ше къамаьл деш вIашагIкхийттарий теркам тIабахийтар республике социально - экономически хьакъехьа де дезача гулакхашта. Хоам бир Лакхехьарча Советан НГIАССР правительствои республика дегIаяра деш долчох.

Цо аьлар, республике партийнни советскин органий функцеш къоастаяь я законашца чIоагIало а лувцаш. Республика кулгалхоша оттадаьр кхоачашде бехкокхам шийна дIатIазаца йиш йолаш я депутатский керда корпус. Деррига Iаьдал Советашка кхоач. Советски органий чIоагIалга хьежжа кхоачашдуллургда экономически, социальни, къамашта юкъера гIулакхаш, яьлар дIахо Д. Г. Завгаевс. Из дика кхета а деш, республика Лакхехьарча Советo долла хIама дергда юрта, поселкови, районни Советий конструктивни предложенеш хьаллацара. Наьха вахар тоадара тIехь долча гIулакхаца йоал Советий авторитет.

Бе болх боацача наха къахьега моттиг вIашТIехьякхар ира проблема я вай. Из дош кхоачашдара оттаяь хинна программа пайдана хиннаяц. Цудухьа хьанз керда яр оттаеш я, духха дараш деш а да. Масала, союзни правительстваи СССР-а электронни промышленноста министерствои боараме массайолча республика юрташка цу промышленноста филиалаши цехаши хьаелла лаьрхIа я.

ШоллагIа приоритетни проблема я унахцIенон материально - технически база дегIайоалаяр. Халкъо хержача депутатий теркам тIаувзабезаш да массайолча юрташка, районашка унахцIенон пункташ, аптекаш хьаеллара дола гIулакх. Республико цу гIулакха оттаяь ший шера лаьрхIа программа йолаш я. Из кхоачашъергIойлаш мел дола хIама хьаде деза.

Цу проблема керттердар кадраш я. Паччахьалкхен университете хьайийллай медицински факультет (150 моттиг). Цига хIара районa моттигаш хьожаяьй. Моттигерча органий декхар да, деша болхараш мабоагIара хулийталга.

Иштта кararга шера жилищни проблема кхоачашъяра долча гIулакха а къоргга теркам тIабохийт вай республике. Хьалхарчул юртташка ялхазза дукхагIа нах баха цIенош хьалде дезаш да. Колхозаши, совхозаши дIегIайоалаяра йолча планашта юкъе керттерчарех цаI да бахача наха цIенош хьалделга. Цига тIахьожам лоаттабе дехкарийла я хIара юрта Совет.

Iаьдала моттигерча органех тийша цхьаьккха проблема а я. Цар территоре тIа мел йолча учрежденей Iана еш йола кийчо ший ханахьа хилар.

Вахаре ерригача процесашта влияни яра моттигерча органий кара хилар белгал а доаккхаш, хьадда къамаьл хилар вIашагIкхийттача.

Д. Г. Завгаева шийга дукха даьча актуальни хаттарашта хьадда жоп делар.

ВIашагIкхийттача дакъалоацаш хилар Нохч-ГIалгIай АССР-а Министрий Совета председатель С. М. Беков. Нохч - ГIалгIай АССР-а Лакхехьарча Совета председателя заместитель Ю. И. Румянцев.

Халкъа депутатий моттигерча Советий кулгалхой дехарах, республика кулгалхой хатар хиннача бахархошца вIашагIкхетара йола график оттаяьй.

С. М. Беков, НГIАССР-а Министрий Совета председатель (Ножай-Юртовски р-н) — 26 июле:

Х. М. Дзейтова КПСС обкома секретарь (Гудермесски р-н) 27 июле);

Х. М. Гуржиханов, респотребсоюза председатель (Грозненски р-н) — 28 июле;

Р. Х. Темирханова сбербанка управляющи (Шалински р-н) — 30 июле;

Г. Х. Эльмурзаев, НГIАССР-а Министрий Совета председателя хьалхара заместитель (Ведана р-н)— 31 июль;

И.-А. Мулаев НГIАССР — Министрий Совета председателя заместитель (Шатойски р-н) — 1 августе;

А. А. Мальсагов НГIАССР-а Министрий Совета председателя заместитель, НГIАССР-е госплана председатель (Малгобекски р-н) — 2 августе гIоргболаш.

Республика кулгалхошца вIашагIкхетар хул горрайисполкома помещенешка 14 сахьат даьлча.

МАЦА ТОАЛУРГБА РЭС-а БОЛХ?

Къайле яц, укх тIехьарча шерашка «Сердало» газета оагIонаш тIа Наьсарен района райэлектросета балхах лаьца дукха материалаш арайийнна хилар. Сона дага а доагIаш царех цаI дикача оагIорахь а хиннаяц.

Къаьстта критически материал яр «Къахьачох чам ца баькхача...» аьнна корта а болаш массеэк бутт хьалха оаха кепатеха хиннар. Из хетаргахьа газет дешаршта дагайоагIаш хила а мег.

ТIаккха малагIа хувцамаш да цул тIехьагIа цу организацне хиннарш? Цу хаттара аз жоп лургда иштта: цкъадале, бахача нахагара уха жалобаш дикка совъяьннай, шозлагI-дале, хьалха хиннар кIориг а долаш да хаIнз цу района юрташка цар леладу «ловзараш». Сиглара цхьа догIа тIадам Iобежача яйна дIайоал цIагIара сердало. Из юха хьа а лац ди е ши ди ца даьлча. Цкъаза-м, кIинра а кхы совгIа а ха йоал нах баьдеча багIаш.

Фуд цу деша бахьан? ХIанаб РЭС чу болх цIаккха мотта ца боагIаш? Уж хьалхашка бахача дуккхача наха. ХIаьта, укх деношка телефонаца цу Хьакьехьа къамаьл хилар са РЭС начальник волча Б. Чапановца. Шо тешаргдий хац сона, аз дIадувцачун маIан ше кхетадаьчул тIехьагIа, дIахо кхы ладугIа а тиганзар цо сога. Аз даггара шийгара деххашехьа Iоккхессар цо трубка. Кхы цул тIехьагIа юха хьаэца а тиганзар. Цул совгIа, коммутаторе багIачарга дIа а аьннадар: «кхы редакцера сога телефон техай аьнна са сатем боха ма белаш».

Тхьоврa аз лакхе ма аллара, дукха дийцад оаха цу хьакъехьа. Гуш ма-хиллара, цох хьаоалаш цхьаккха а пайда бац. Ди — тIехьагIа вогIа хиле мара, тоалуш хIама дац цу организацце цхьаккхА а, тIаккха хаттар дар са Наьсарен района кулгалхошка: сендухьа хьег оаха е къа, сендухьа «доаду» оаха зехьа каьхат а?

Дика кхетаду оаха и иштта РЭС болхалой «лазар» а. Ховш да кхоачам царга бизза боацаш хилар. ХIаьта, а, электроэнерги лечкъаераш а кIезига бац. Цул совгIа, кхы дукха масалаш а да уж бехказа баха йиш йолаш. Дале а, бахача наха сердало эш-кх. Из да керттера дар. Бокъо йоацаш токаца бувзабенна» боахкачарца лира къовсам лоаттабе беза, хIаьта, иштта шоай декхараш РЭС болхлоша дизза кхоачаш деш хилча, Iалаьмате дика хургдар аьнна хетт.

Цхьакха цхьа хIама а дар са белгалдаккха безам болаш. Из фуд аьлча, цIанз дукха ха йоацаш цхьа чIоагIа мух баьлар-кх вайна. Шо цец далал да-кх цу дешаца дувзаденна РЭС болхлоша доаха бахьанаш. «Ай, сийна цIи я массанахьа йоаллар, «Цхьан юрта нагахьа бIоагIа мича бисаб ший метте», «Деррига а тока саьргаш Iолийга дада тха», «Ди — бийса ца къовсаш болх беш да тхо...».

Хетаргахьа, из къамаьл сога деча хана бицбенна хила безаш бар уж, со цу районера волга. Вешта, цхьаькха а хила мег: Укхан-м фу ховра, е фу кхетаду ухко тха балха тIа аьнна. Цхьаьк-м да, сона хIама хой а, е ца хой а, цкъа-дале, цу районе вахаш а ва со, шозлагI-дале, цу михо цига даьр дика довзаш а ва. Из дIахайча бакъахьа хетар сона РЭС начальника а, цун болхлоша а.

М. МУТАЛИЕВ,
тха соб. корр.

ТIЕХЬАТЕТТА ЙИШ ЙОАЦАЧА КХАЬЧАД

Укх деношка вай республика кепайозон средташ а хоам баргга хьажжа, гIалгIай къаман автономни юхаметта оттаяра дош дIахо ме тетта сихагIа а шерагIа а даржаш доагIа вай лоалахой — хIинрий мехка экстремистски, националистически къамаьлаш, чIоагIлуш йоагIа сталински - бериенски режима ханашка ше толхадаьчча тайпара истори дIачIоагIде гIерташ статьяш язъеш хьекхача перой шок, гIалгIай къаман IотеIадеш, из харцлув, яхаш собранешка, сходашка, митингашка детта цIогIарч. ГIалгIай къаман исторех бакъдар алавеннар ца вуташ моттигаш, а нийсъенний. Из бахьан долаш техха дIаваькхар дукха ха йоацаш мара хьатIа ца вена. «Социалистическая Осетия» яхача газета редактор а. Уж ба шоай къам тувладе, шин къаман-лоахошта юкъера бувзам, интернационални вежарал дохадеГIерташ бола цхьабола историкаш, Iилманхой, интеллигенташ да тхо, яха тайп-тайпара бола хьалхара а таханара а чиновникаш. ХIаьта цу тайпара бола нах моллагIча къаман а нийслуш, хул ГIалгIай теша а теш, ха а хов из «бIал» цар чанхбаргбоацалга, ши къаман шоайла духьал царна отталургдоацалга.

ХIаьта а цу оазай гIай ца южайнча яргьяц, хIана аьлча нах диканга хьеха овз яц из.

Цудухьа вIалла ца хиннача тайпара сагото тIакхаьча хьувз Нохч - ГIалгIайче даха къамаш, къаьстта гIалгIайн нохчийн. Шин адресагIа да цар деш дола кхайкарал. ЦаI — лакхехьа (гIалгIай къаман автономе дош сихагIа цхьан кога тIа дакхха яхаш), шоллагIдар — лоалахошка (сатоха, сацийта уж экстремистски оазаш из дош цхьалха даллалца, яхаш).

Из сагото яр укх деношка Наьсаре йиъ районера (Наьсарера МагIалбикера, Сунженскин хIирашкахьарча Пригородниий) депутаташ вIашагIтехар. Цига цар вIашагIделлар лакхехьарча Iаьдалга- — партега, правительствага укх 40 гарггача шера дувцаш хьадоагIа из дош цхьалха даккха, сацийта гIалгIай къамга кхыча репрессированни къамашка санна цхьан хана ена гIелал, дIаякхха «дерригача къамий баьччо» оттаяь хинна харцо, хIанз мукъагIа пагIата са даккхийта гIалгIайченга, аьнна деш дола дехар цIаьхха а дIакхайкаде, аьнна. Из малагIча формаца, малагIча наькъаца цига дIакхоачийтаргда аьнна дага а баьлар депутаташ.

Цу деша хетаяь яр депутатий цу собранена тIехьа хинна парте райкома пленум а. Цига а тIайцар из дош сихдара даьча дехара резолюци а хIаьта хIирашкахьарча коммунисташка, берригача къахьегамхошка, вай лакхехьа аьннача тайпара, гIалгIай къаман законагIа йоагIа бокъонаш ца ялийта гIерташ а хIаьта шин къаман юкъе цIур бехкаш а деш дола къамаьлаш а хьекха къоаламаш а сацийтар дехаш дола кхайкарал.

Из оаз царна дIахарга а хIаьта экстремисташа лаьцар малагIа никъ ба уж хьажарга а сатувсаш да гIалгIай къам.

М. ЗАНГИЕВ,
тха соб. корр.
А. САГОВ,
Наьсарен района «Ленина ниКъ» яхача газета редактора заместитель.

Эший обходной лист?

Балхара дIамелвоалача хIара сага обходной листа тIа кулг язде дезаш да, предприяте из де декхарийла болча наха.

Къахьегамах долча законодательствога диллача, балхара дIавоала ди балхара юххера ди да. Цу дийнахьа балхара дIавоалача сага кьхаташ нийсдаь, дIаводачоа дIадала мара ца дезаш кийчдаь хила дезаш а да. (РСФСР ПЗОТ 89 ст.).

ХIаьта, мишта вай вахаре из гIулакх? Балхара дIаводача сагага обходной каьхат лу цу дийнахьа. ШоллагIча дийнахьа дала а тарлу. Цул тIехьагIа са кхоачадаллалца кулг язде дезаш бола бехкокхаме нах лехаш ада везаш хул дIавода саг. Кулг язде дезараш ба: склада заведующи, библиотекарь, вIаши гIо дара касса болхло, профком, цеха начальник, кадрай отдела заведующи иштта кхыбараш а.

Предприяте кулгалхочо саг балхара дIаоалийташ кулг яздаьчул тIехьагIа цун дIадала деза ший къахьегама книжка. ХIаьта дIалур обходной лист я. Из законаца доагIаш дац. РСФСР КЗОТ 99 статья тIа белгалдаькхха да, саг балхара дIаоалийташ кулгалхочо заявлене тIа кулг яздаьчул тIехьагIа цун кхьахьегама книжка хье да дош дIадала деза, — аьнна.

Укхаза доагIаш дола хаттар отт: Балхара дIаоалаш кулг яздаь ди балхара тIехьара дн лоархIаш хилча, хIаьта балхара дIаводачунге цу предприятена дIадала дезаш декхар доаллаш моттиг нийсъелча, фу де деза администрацес?

Из санна дола гIулакх нийсделча, балхара дIаводар соца а ца вешт, дIавахачул тIехьгIа суде дIачу а деина, хьадаккха деза предприятес ший декхар.

Х. БЕРСАНУКАЕВ.
А/К № 1436 ТПО «Чечингавтотранс»-а юрисконсульт.

1941—1945 ШЕРАШКА НОХЧ-ГIАЛГIАЙ АССР РАЙГОРВОЕНКОМАТАШКА ТIАХЬИЙХА ДАЙМЕХКА СИЙЛАХЬ-БОККХАЧА ТIЕМА ШЕРАШКА ТIОМ БЕШ А ГОСПИТАЛАШКА ЧОВНЕХ А БАЙНА, ДЕДОАЦАШ БАЙНА БIУХОЙ

(ДIахододар. Долалур 19-чен, 21-чен июле арадаьннача «Сердало» газета тIа).

Харсанлов Расул Азимович, Советски района райвоенкомато тIахьийхав, 835 стрелкови полке гIулакх деш хиннав, салте. ДIавелав 1943 шера, 1 феврале, Курски областа, Медвенски района, Медвенко юрта.

Алексеев Павел Федорович, Сунженски райвоенкомато тIахьийха хиннав, ППС 167, СП71 3, зIамагIавола лейтенант. ДIавеллав 1942 шера, Новгородски областа, Волдайский района, Язвище юрта. Яиша: Алексеева Мария Федоровна ях. Сунженски района, Нестеровски станице.

Базгиев Артаган Орцхоевич, Сунженски райвоенкомато тIахьийха хиннав, вокхагIавола сержант. 1943 шера 6 октябре дедоацаш вайнав.

Барханов Ахмед Мустадиевич. Сунженски райвоенкомато тIахьийха хиннав, гIулакх деш хиннав СП 258, салте дIавеллав 1942 шера, 12 декабре, Боровковски областа Верхние Мамонски района, Дерезовка юрта. Гаргара нах бах Назрановски района Яндаре яхача юрта.

Григорьев Николай Константинович ваьв 1907 шера, Сунженски райвоенкомато тIахьийха хиннав, лейтенант, дIавеллав 1944 шера, Латвийски ССР, Доболе (бр. в/кл) Сесаг Забурунова Мария Георгиевна, ях Сунженски района, Орджоникидзевская яхача станице.

Гришичкин Александр Иванович, Сунженски райвоенкомато тIахьийха хиннав, лейтенант, дIавеллав 1941 шера, 2 августе, Киевски областа, Кагарлыцски района, Гребени юрта. Гаргара нах бах Сунженски района, Ассиновская яхача станице.

Гузенко Дмитрий Тихонович, вьв 1901 шера, Сунженски райвоенкомато тIахьийхав, салте, дIавеллав 1942 шера, Воронежски областа, Острогожский районе. (бр. мог № 368). Сесаг: Гузенко Устинья Ивановна ях хутор Давыденко.

Даиплин Петр Кузьмич, Сунженски райвоенкомато тIахьийха хиннав, гIулакх деш хиннав 1079 батальоне, салте, дIавеллав 1942 шера, 214 декабре, Болгоградски областа. Суровикински района, Максимовски хутора.

Глушенко Кондрат Яковлевич, ваьв 1905 шера, тIахьийхав Наурски военкомато, салте. ДIавеллав 1942 шера 5 апреле Тульски обл. Белевски р-на Бугеговищи яхача юрта. Гаргал нах Науре бах.

Гусев Лаврентий Васильевич, ваьв 1907 шера, тIахьийхав Наурск военкомато, салте. ДIавеллав Новгородски обл. Новгородски р-на Веретье яхача юрта.

Ермаков Лукьян Севостьянович, тIахьийхав Наурски военкомато, салте (ефрейтор). ДIавеллав 1944 шера 27 июле е 1945 шера 2 феврале Латв. ССР Балвски р-на Балтиново яхача юрта, е цигарча Салдуски р-не «Пампаш» яхача тIемахой кашамашка. Сесаг — Ермакова А. А. ях Наурски р-на Ищерски яхача станице.

Занозин Василий Васильевич, тIахьийхав Наурски военкомато, гIулакх даьд 77 арт. полке, сержант, ДIавеллав 1944 шера 31 октябре Латв. ССР Лиепайски р-на Вайнадски яхача тIемахой кашамашка.

Подосинин Григорий Владимирович ваьв 1922 шера, Сунженски военкомато тIахьийхав, салте, 1943 шера 20 июле Псковски областа Великолукски района Марково яхача юрта дIавеллав. Волнякова Агафья Евдокимовна Сунженски района Троицки станице ях.

Романовский Григорий Антонович ваьв 1917 шера, Сунженски военкомато тIахьийха хиннав, п/п 33482 салте, 1943 шера 30 июле Псковски областа Великолукски района Беседино юрта дIавеллав

Сотников Петр Васильевич Сунженски военкомато тIахьийха хиннав, п/п 04411 салте, 1943 шера 13 октябре Запорожски обл. Мелитопольски района Ивановка яхача юрта дIавеллав. Цун нах бах Сунженски районе.

Реутов Алексей Васильевич Сунженски военкомато тIахьийха хиннав, воккхагIавола сержант, 1944 шера 21 феврале Черкасски областа Лысянски района Жабенка яхача юрта дIавеллав. Цун нах бах Сунженски района Троицки станице.

Синчинов е Сичинов Иван Георгиевич Сунженски района военкомато тIахьийха хиннав, салте, 1944 шера 3 апреле Псковски областа Псковски района Голушка яхача городе дIавеллав. Да Сичинов Георгий Яковлевич вах Сунженски района Орджоникидзевски станице.

Степанов Алексей Иванович Сунженски военкомато тIахьийха хиннав, п/п 2182 часть, 12. салте. 1942 шера 10 октябре Краснодарски краья Апшеронски района Курински станице дIавеллав.

Тишков Кирилл Федорович Сунженски военкомато тIахьийха хиннав, п/п 48438 салте. 1943 шера 28 январе Краснодарски края г. Новороссийск дIавеллав.

Ульянов Дмитрий Ильич Сунженски военкомато тIахьийха хиннав п/п 1436 в/ч 285 ефрейтор, 1942 шера 25 декабре Псковски областа Великолукски района Фелистово юрта дIавеллав.

Фоминский Александр Павлович ваьв 1909 шера. Сунженски военкомато тIахьийха хиннав, гвардe сержант, 1944 шера 19 марта Кировградски областа Добровеличковски района Нововикторовка юрта дIавеллав. Сесаг оФминская Домна Федоровна ях Сунженски района Орджоникидзевски станице.

Хамхоев Газата Абукар Сунженски военкомато тIахьийха хиннав, салте, 1942 шера декабре Волгоградски областа Октябрьски района Громосковна яхача юрта дIавеллав. Воша Хамхоев Ахьмад Назрановски района Яндаре вах.

Шиянов Иван Прокофьевич Сунженски военкомато тIахьийха хиннав, п/п 33929 салте, 1943 шера 16 ноябре Гомельски областа Лоевски района Уборки яхача юрта дIавеллав

Шульга Степан Федорович ваьв 1904 шера, Сунженски военкомато тIахьийха хиннав, сержант, 1942 шера 12 октябре Краснодарски края Апшеронски района Кабардински станице дIавеллав. Сесаг Шульга Александра Филипповна ях Ставропольски края Курсат юрта.

Юсупов ИбохIим Сунженски военкомато тIахьийха хиннав, 210 стрелк. дивизе 915 в/ч, салте. 1943 шера 3 сентябре Брянски областа Коноть поселкера дедоацаш вайнав.

Каторгин Андрей Алексеевич Сунженски военкомато тIахьийха хиннав. салте, 1943 шера 28 сентябре Киевски областа Веснюевски районa Ященки яхача юрта дIавеллав. Цун нах бах Сунженски района Ассински станице.

Коновалов Михаил Кузьмич Сунженски военкомато тIахьийхав, гвардe сержант, 1943 шера 26 декабре Краснодарски края Абински района Абински станице дIавеллав. Сесаг Коновалова Сунженски района Орджоникидзевски станице ях.

Корнев Дмитрий Александровичваьв 1919 шера, Сунженски военкомато тIахьийха хиннав, 54 стрелк. дивизе, 160 гвард. стрел. полка салте, 1944 шера 25 октябре Калининградски областа Нестеровски района Пушкино поселке дIавеллав. Воша Корнев Петр Александрович Назване вах.

Косаков Александр Тимофеевич Сунженски военкоматo тIахьийха хиннав, салте, 1944 шера 10 апреле Псковски областа Палкински района Огняниново яхача юрта дIавеллав. Сесаг Косакова Мария Александровна Сунженски района Карабулак поселке ях

Леонов Петр Дмитриевич Сунженски военкомато тIахьийха хиннав, салте, 1943 шера 14 феврале Краснодарски края Абински района Шапсучски станице дIавеллав. Сесаг Звездунова Анна Ф. Сунженски района Орджоникидзевски станице ях.

Науменко Валентин Илиодович ваьв 1905 шера, Сунженски военкомато тIахьийха хиннав, салте. 1943 шера июле Краснодарски края Петровски станице дедоацаш вайнав. Сесаг Горохова Матрена Павловна ях Сунженски района Серноводски станице.

Подберезин Николай Тихонович Сунженски военкомато тIахьийха хиннав, салте, 1944 шера 9 марта г. Киеве Лукьяновски кашмашка дIавеллав. Цун нах бах Сунженски района Нестеровски станице.

1944 шера 25 мае Молдавстр. полка гвардe салте, ски ССР Новоаненски района Пугачины яхача юрта дIавеллав. Кузьмина Мария Сунженски района Троицки станице ях.

Жаданов е Жданов Иван Антонович, 1900 шера ваьв, Сунженски военкомато тIахьийха хиннав, салте, 1943 шера 17 феврале Краснодарски края Тимашевски района Калинински станице дIавеллав. Сесаг Жаданова Мария Максимовна Сунженски района Орджоникидзевски станице ях.

Байттан Яков Иссакович Сунженски военкомато тIахьийха хиннав, п/п 44775 воккхагIавола лейтенант, 1943 шера 2 августа Белгородски областа Шебекински района Моилова Пристань яхача поселке дIавеллав. Сесаг Давыдова Нина Михайловна Сунженски района Ассински станице ях.

Зайцев Александр Иванович Сунженски военкомато тIахьийха хиннав, 973 ППС 319 МСБ салте, 1942 шера 26 июне Белгородски областа Шебекински района Белый Колодезь яхача юрта дIавеллав. Да Зайцев Иван Иванович вах Нохч-ГIалгIай АССР-е вах.

Зенкин Михаил Иванович Сунженски военкомато тIахьийха хиннав, п/п 4188 салте, 1943 шера 29 октябре Запорожски областа Мелитопольски района Мордвиново юрта дIавеллав. Цун нах Сунженски района Нестеровски станице бах.

(ДIахододар хургда).

НОВГОРОДСКИ ОБЛАСТЬ. Дукха ха йоацца Валдайски района Домаши яхача юрта ваха дIавахача ленинградца Юрий Васильевич Муранова боахам боккха бац: бетташ ши етт, иштта шинараш, цхьа сиргIилг, коарча бешара лаьтта леладара йолч кийчоний мотоблок.

Ахархочо лерхI «Поломять» яхача совхозагара 12 гектар лаьтта, цига болх бара трактор хьазца, 10—12 етта лелабе, царна доакъара бацаш дIае, ялат хьалхеде, совхоз Домаши яхача юрта я. Яьккхача шурех цхьадола дакъа совхоза дIатела лерхI ссуда дIатакхара, хIаьта вож йиса продукци йохкаргья кхы боахама долча гIулакха.

Домаше гучаваьннав Муранова дер дезаденна саг — Е. В. Кудров. ХьалхагIа из болх беш хиннав Ленинградерча заводе механик волаш, Цо а лаьрхIад ахархочун боахам болаш ваха.

СУРТА ТIА: Ю. Муранови (аьрдехьара вар) Е. Кудрови юртахой а хинна дIаболабеннаб.

А. ОВЧИННИКОВА
сурт.
ТАСС фотохроника.

Б Е Р И Й А Х К А

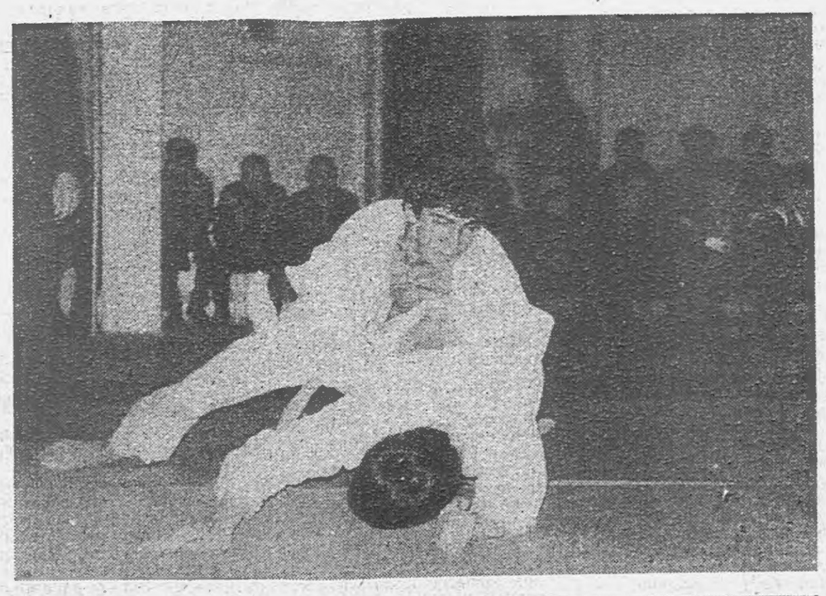

ДИКАГІА МЕЛДАР— ЗІАМИГАЧАРНА

ФОТОРЕПОРТАЖ

«ДикагІа мелдар — бераша».. Цу девизаца ях вай паччахьалкхе, В. И. Ленина ше вІашагІаеллача хана денз. Тешалаш лаха гаьна ваха везац. Къаьгта долча тешалех цаІ да — Грознера Ленински районни Пионерий ЦІа.

— Тха Пионерий ЦІагІа болх беш тайп-тайпара 183 кружок я, — яхаш, дувц директора Строгонова Евгения Павловнас. — Царна юкъе я технически, биологически, туристически, краеведчески, художественни кхоллама, спортивни яраш. Кружокаша шоай занятеш дІахьу бераш дешаш долча моттиге — школашка.

ДІахо Евгения Павловнас цІераш яьхар дикагІоьлча хьехархой. Уж ба — «Макромэ» яхача кружока кулгалдеш йола Самофал Ольга Кирилловна, «Юный эколог» яхача кружока кулгалхо Черман Лариса Давыдовна, «Умелые руки» — Братчик Татьяна Федоровна, берашта сурташ дахкара говзал Іомаеш йола Золотина Лариса Николаевна.

Кружокашка тайп-тайпара говзалаш Іомаярал совгІа, укхаза сакъердаме вІашагІкхетараш а хул дешархой.

ХІаьта, хІанз, аьхки каникулашка, туристически походашка ба царех дукхагІа бараш. Нохч-ГІалгІайчен лоаман хозача моттигашка — Ведана, Харачое, ГІалан-ЧІож яхача Іама йисте, Жайрахье, ЧІишка — массанахьа шоаш кхебаьча Даймехка хозал тохкаш, цун культура а истори а Іомадеш ба кхувш боагІараш.

СУРТАШ ТІА:

1. «Макромэ» яхача кружока заняте.
2. Халкъа Іаьдалаш довзаш хургдолаш.
3. Художникаца Хасаханов Дарчеца вІашагІкхетар.
4. Спортивни кружока заняте.

В. САРАЛИЕВ.

ДЕШАРА ШЕРГА МИШТА БОЛХ?

Дукхха ха йоацаш мара школашкара гургал сецаберце а, керда дешара шу таьна дац. Педагогаш а, школаш а кийчо еш ба цунна. Цхьацца уйлаш дагаўхийт цу гІулакхо.

Вай бераша дицлургдоаца, тамашийна ди да цхьоалагІа сентябрь. Цу дийнахьа вайна бІаргагу школе болха дешархой, шоай дий-ноаной улув а болаш. Цул совгІа, цу Іуйрана вайна гу кортош кІайденна боахий нах, цар из дин лархІар да из. Берашта юкъе бІарг тІаотташ хул зІамагІа дола, эгІара хьалха деша долха бераш. Директоро а, хьехархоша а къамаьл дича, шоай классе дІачуболх уж, дукхо хІама хьехадезаш йолча шоай хьехархочоа тІехьа. Ухаза деша а, язде а Іомабала бесаш ба уж, дукха керда хІаманш да цар Іомадезаш.

Цу дийнахьа цар бІаргашка хьежача, вайна хьехархошта хов, деша безам болаш уж даьккалгІа а, цар дукхача хІамашка сатувсилга а. Бакъда, дукха новкъостал а, йоахо а эш берашта школе. Інлмай лард мо, эстетически культура дІаІомае еза царна. Вайна ховш да хьехархоша урок яларал совгІа, чІоагІа лоархаш ба эстетически кхетам, хІана аьлча, хІара дешархо шин-шиї оамал, вахара хьисап долаш хул.

Вай цІихеза волча советски педагого В. Сухомлинске аьнад: «ВІалла мегаргбац бера беррига низ дешара дІатІабахийта, хІана аьлча, дешархо из вар аьнна, эгІара хьалха унахцІена саг хила веза из».

Вайна хов, хІара хьехархочун безам ба, бераш дикагІа дІакхетаргдолча оагІорахьа хьеха. Цудухьа хьехархошта а новкъостал эш. Классаш ларгІа оборудовани йолаш, эшаш мел бола хьокхама кхоачам болаш хилча дешархой кхетам кІоаргагІа хул, хьехархошта а аттагІа хул.

Хьадда аьлча, са безам ба Іаьлий-юртарча барх класс йолча школах лаьца ала. Цу школе дешача берех дукхагІдараш дика дешаш а кІоарга кхетам болаш а да. Бакъда, дешара тІерабоацаш, хардахьабаьннараш а нийслу царна юкъе.

Сона къахет цу берех, хІана аьлча, зІамига долча хана денз цхьацца бахьанашца гІолдаьнна да цар вахар. Цар ца дешара бекхе хинна Іац пар дай-ноаной, цу гІулакха бехке я школа а. Классекабинете дІачуваьлча дешархочоа цу сахьате цу чу хьехар малагІа предмет да ховргдолаш хьокхама агитаци хила еза. Бакъда укх школе из долаш дац, хІана аьлча, школе кабинетни система яц, кабинеташ ца тоъар бахьан долаш.

Массала, дІадахача 1989—90 шерашка бІаргча цхьан дешара четверте шишша класс цхьана йолаш дийшар бераша, хІана аьлча дагадоацаш школа цхьа оагІув ремонта дІакъовлаезаш хилар. Цу гІуланхза бахьан да — из школа чІоагІа тишъенна хилар.

ХІаьта, ишттача хьале болх бе атта дий-теш хьехархошта? Лургбий теш цар берашта балабезача тайпара кІоарга кхетам? ДІахо, школашка чІоагІа лоархаш я физически культура, тайп-тайпара ловзараш. Массайолча городерча а, юртарча а школашка берашта яь я спортивни залаш, уж эшаш я царна, хІана аьлча физкультура — унахцІено я. Из спортивни зал вай ювцача школе йоацаш я. ТІакха, беррига из кхоачам да хилча дувца йиш йий вай укхаза эстетически кхетамах дацца?

ХІаьта цу школа гІулаках ишта дале а, нийсса хургдацар цу чу болх беш болча педагогех а, директорах а лаьца ца аьлча.

Дика болх беш дукха педагогаш ба цу школе, цхьабараш йоккха педагогически стаж йолаш а ба: Л. А. Бацаева, К. А. Гагиев, Т. З. Хамхоева, Ф. М. Мартазанова, кхибараш а. Ишта цу школе болх беш я РСФСР заслуженни хьехархо Цокиева Т. С.

Директор а, хьехархой а чІоагІа шоайла барт болаш болх беш ба школе. М. Х. Султыгов укх школе директор вола диъ-пхи шу мара деце а, шийна де могар даьд цо бераша дерттІа дешара хьал вІаштІехьадаккха гІерташ, дукхаза ремонт а яйтай цо школе. Дукхаза дехар даьд цо керда школа хьалъе еза аьнна Назрановски райисполкоме. Бакъда, цхьаннахьа из дехар дІатІаэцанзар. Дукха шераш дІахад из школа ишта латта а керда школа хьалъергья аьнна а. 1992 шера хьалъяь йинсте яла езаш яр из, бакъда хьадаь, гуш хІама дац, хабар мара. Ше хиннача берса латташ я къаьнара школа. Халкъа образоване министерства балхлошта дІахозаргъя аьнна хетт тхона Іаьлийюртарча дешархойн хьехархойн оаз. Кхы дІахо сатоха йиш йолаш дац царгара хьал.

Л. ГАГИЕВА.

ХЬАЬШИЙ ЭКСПЕДИЦИ

Грузински ССР-а историн, археологин этнографин института малхбоален отдела планашка хьежжа, укх шера историко-этнографически экспедици хилар Нохч-ГІалгІайчене гІолла.

Экспедице кулгалхо вар исторически Інлмай доктор, НГІАССРа Інлма заслуженни деятель А. Шавхелишвили. Экспедице дакъа лоацаш бар: воккхагІ вола Інлма сотрудник, исторически Інлмай кандидат Т. Цолоев, воккхагІвола Інлма сотрудник исторически Інлмай кандидат Л. Маргошвили, соискатель Л. Гарсаев, архитектор Н. Цатнашвили.

Таханоаха кепатох цу хьакъехьа материал.

Юкъерча бІаьшерений памятникашца ювзаенна полевой этнографически материал гулъяр — из дар экспедицена хьалхашка лаьтта декхар.

Юкъерча бІаьшерений памятникаш тоъал бІарчча йисай лоаман ГІалгІайчене а лоаман Нохчийчен Мэлхбузехьарча оагІон гІа. ХІаьта, Нохч-ГІалгІайчен шаьрача моттигашка цаІ мара яц бІарчча йиса юкъерча бІаьшерений памятник — Карабулакски станицанеи Плиево юртанеи юххера боргІа-Каш.

Малхбоалехьарча оагІон гІа Нохчийчене кІеззига мара йисаяц юкъерча бІаьшеренашца ювзаенна архитектурни памятникаш: Веденски, Саясановски, Ножай-Юртовски ишта кхыча районий бахархоша хьалхагІа гІалаш лаьтта моттигаш хьахьувхье а.

Вайнах, шоаш аборигенаш хиларах тарра, Къулбаседа-Кавказа юккъера моттиг ДІалоацаш хиннаб. Бакъда, цу моттиге гІолла кочевникаш чакхбаьннаб (скифаш, аланаш, сарматаш, кхыбараш). Цу гІулакхо ший лар йитай. V-гІча бІаьшеренгара денз хазарий Іаьдал отт ухаза. Х-гІча бІаьшерене хазарашта когаметта половцаш боагІа. XIII-гІа бІаьшерене татаро - монголаша ДІалоацаш мехка доал. Из деорига Іаткъаш хилар нохчийн гІалгІайн исторически дІадахачунна. ХІана аьлча, вахара моттиг хувца йийзай цар, лоамашка лечкъа бийзаб.

Лоамчу хьалдахача вайнаьха тайпашта готта хиннай. Лира къовсам лаьттаб царна юкъе: цхьадола тайпаш воккхарашца тІом беш хиннад. Низболчар бокъо эттай лоамашка.

Тушинций низ боаца тайпаш а, вайнаьха низ боаца тайпаш санна лоамчу, эгІара халагІа йолча моттигашка баха хайшаб. Цар кастаста шоайла вІаши союзаш еш хиннай низ болчарна духьала латтар духьа. Цунна тешал ду этнографически материало.

Тайпаша хьалъеш хиннай тешаме йола, вахара лаьрхІа гІалаш, царна юххе — тІом бара лаьрхІа вІовнаш.

Ца хаддача тайпашта юкъерча цу къовсаме феодализм хьахул. Низ болча тайпай боккхагІбарех феодалаш хул. Феодальни общество хьахила йолалу патриархально - родовой общинаша когаметта.

Цхьабакъда, хетаргахьа, феодальни общество хьахилара процесс чакх ца йоалаш йисар. ХІаьта, рабовладельчески обществангахьа а ДІаластанзар.

Патриархално - родовой обществагІа лоаман Нохч-ГІалгІайчене дуккха а архитектурни памятникаш йисай: нах чубаьха гІалаш, тІема гІалаш, склепаш, маьлха кашамаш (цхьан тайпана доалахьа хиннараш а дуккхача тайпай доалахьа хиннараш а) язычески цІай — пІалгаш. ХІаьта, кераста ди дІаболалуча хан - юкъах — юхедисад кераста храмаш — кийс, дина хьакъехьара тайптайпара кхерий хІамаш.

Лоаман Нохч - ГІалгІайченера архитектура памятникаш тахкаро общества социальни - экономи ч е с к и и дифференциацех кхетам лу вайна, патриархално - родовой строй йохара хьашташ довзийт, нах боацабара элементаш, классаш а эксплуатаце формаш а хьахилара наькъаш белгалдоах. Архитектура памятникаша тешал ду Грузеца а кхыча лоалахарча межкашца а айхка бувзамаш хинна хиларах.

Белгалдаккха деза нохчин гІалгІайи материальни культура цаІ хиларах йолча Е. И. Крупнова уйлана тешал деш дола цхьа хІама— из да нах чубахаш хинна а тІема а гІалаш дІаяржара доазув.

ГІалгІай культура дІаяржара малхбоалехьан доазув лархІа деза Шары-Аргун яха хий Чанты - Аргун яхача хица вІашагІкхетталца йола атагІе. Бакъда, из доазув условни да, хІана аьлча, дІаяхача бІаьшеренашка Шароаргуна малхбоалехьа а хиннай гІалаш. Масала, Харачое, ишта кхы дІахо а.

ГІалгІай культура яржара къулбаседа доазув Іаьржача лоамай къулбехьарча оагІорахьа гІолла йода.

ГІалай культура яржара малхбузен доазув лархІа деза Къулбаседа - ХІирийче, Кабардино - Балкари, Адыгея, Черкесси. Цунах дола тешал — Вахушти Багратнона яхар: гІалгІай тІехдика говзанчаш ба. Іалаьмате дика йотт цар гІалаш, крепосташ, шоашта меттале кхыча къамашта а йотташ.

Цхьабакъда, Тийрка аьрдига оагІорахьара гІалаш (Ларс, Чми, кхыяраш) вайнаха етталга тешшаме ховш да. ХІана аьлча, йоазонашка хьежача гучадоал хина шинна оагІорахьа, из лоамашкара арадоаллача, гІалгІай бахьалга. Вахушти Багратнона материал меттале, къаьгга дола тешал да Ассински чІоже чура гІалай тІехдика комплексаш, бІаьш гІишлой вай ханага хьакхаьчай цига, бакъда, чоагІа телха а сихха реставраци йе езаш а я.

Цу экспедице гулъяча материалаша белгалдоакхх ишта малхбоален Грузе лоаман моттиге гІалай культура яржар ГІалгІайченгахьара доагІаш хилар. Цу материалаша белгалдоаккх ишта Малхистен, Майстен, лоаман Нохчийчен кхыча районашкеи моцагІа цхьадолча даькъе тушинцаш бахьа хилар (бацой).

Эггара дуккхагІа гІалаш Іайна моттиг Асса яхача хина лакхе я — ГІалгІайче а ХІирийчене а Хевсурате а Дагестане а (Черная, Хевсурская Арагви, яхача хишта йисте) цхьаннахьа а укхаза санна дукха гулъеннаяц гІалай комплексаш.

Духьал цхьан зІаммигача Эрзи яхача юрта 20 кхачалца вІовнаш я. Ала мегаргда лоаман ГІалгІайче «гІалай культуран» нана я аьнна. Хетачох, укхазара из культура ХІирийчене а Хевсурате а кхьачай.

ГІалгІайчене йолчар кепара яц Кабардереи Дагестанереи гІалаш. Цу тІа ГІалгІайчера гІалаш, культурага, архитектурага, говзалга, стилега диллача, лоалахарга къамий йолчул йІаьхийгІа я.

Грузински академика И. А. Джавахишвили - тохкамаша гучадаьккхад Кахетеи Картлеи яхача областашка, топонимикага диллача, моттигай, лоамий, хина, чІожей цІераш вайнаьха происхождени йолаш хилар.

И. А. Джавахишвилена хийттар бакъдеш я оаха гулъьяь материаласа а. Лакхе мел доалаьр ларде а лоацаш, ала йиш я гІалай культура ГуржегІа цхьадолча даькъе ГІалгІайченера енай аьнна.

Мишта кхетаде йиш я, хІаьта. Шаро - Аргун яхача хина малхбоален оагІорагахьа дІа тІема гІалаш ца хилар? Лакхе вай белгалдаькхача тайпара Ножай-Юртовски Саясановски, Веденски районий бахархой багахбувцамах гучадоал моцагІа тІема гІалаш ухаза еш хиналга. Амма, из ишта дале а, гІалаш ухаза дукха ца хинначоа тара да. Цун бакъан, тхона хетачох, укхазарча даьттан тІехен суртаца дувзаденна да. Лоаман ГІалгІайченеи Нохчийчен Шаройски Итум - Калински, Шатойски, Галанчожски моттигашка саннеи сов чІоагІа тийда, кегаянна яц ухазара даьттан тІе. Лоамаш шоаш а лохира да ухаза, лоабата сома тІоа тІауллаш а да. Цу дерригане а новкъарло ю лакха йола тІема гІалаш хьалъяра. Нохчий лоамантІеи малхбузен даькъе хІара лаьтта мел хьаьда моттиг гІишлон кІера боакхха карьер я.

ТІема гІалаш хьалъеш хиннай тайпашта юкъебоагІача наха шоаш, цу гІуланхза лай а тІа ца буташ, маьхах нах а чу ца оттабеш.

ХІара гІала тайпан доалахьа хиннай. даьй карара тІехьен кара а йодаш. ТІема гІалаш тайпай гІишлош хиннай яхаш дувц Іилманхоша Л. П. Семенова а, И. П. Шеблыкина а.

Экспедице оаха гулъяьча материалаша а цхьаццадолча даькъе бакъъю Іилманхой уйлаш.

Материалашцара бо л х чакхбаьнначул тІехьагІа. укх темах долча керттерча хаттаршта жоп денначул тІехьагІа, ер чоалхане а лоархІаме а йола проблема кепаЙоазон тІа гІолла дІайовзийта лерхІ оаха.

А. ШАВХЕЛИШВИЛИ,
экспедице начальник, исторически Інлмай доктор, Грузинскн ССР-я И. А. Джавахишвили цІерагІча историн, археологин, этнографин института, керттера Інлма болхло, Нохч-ГІалгІайчен Інлма заслуженния болхло.

ВАХАРА ОАГІОНАШ

ДЕГАШ ДОАССА МА ЛОЛДА

Дукха ха йоацаш дар из. Грозненски универмага юххе гІолла хьадоагІар тхо.

Малхбузени маьркІажени юккъера ха яр из. Балхара чуухаш а шоай гІулакха дІаюха ухаш а шортта адамаш дар ара.

Лаьтта оагІорахьа дІа хьежача Іотеха доахкача гІандашта юххе нийсса бартала Іовежа уллар цхьа нийсвенна къонах.

ЦІаьхха юхасайцар тхо цунна уллув. ТІахьежача хоза гІирса кийчвенна а гІовкеп йолаш а саг вар из. Фу хиннад-теш укханна аьнна тхо дІа-юха хьежача, хьалІай тІехьа бувлараш хьа а хьеже, бела а къеже, дІаболхар «веха уллаш из-м аьле».

Цхьабакъда, со а соцаръяр а шекдаьлар. Вехача сага вІалла а тара вацар из. Соца хиннача ІотІакхайда пхьарс хьабебеллар. «ЛаьгІо пха-м бетталу укхун дийна-м ва хьона ер» аьлар цо.

ЦІаьхха даьгІ бала болабелар синпха. Амма тхо дІаюха хьежача саг вацар тхона хьатІава. Кхалнах а бокхий нах а бар цу юкъа юхе гІолла дІаболхаш хиннараш. Шеко яцар унахочоа сихха медицински гІо эшаш хилара. Вахарои Іоажалои шоайла къувсаш йола минуташ яр уж. Тхо шиъ мелла гІертача а тхога хьалъайлургволаш вацар вежа уллар. Цхан минута хетаделар сона кхайкача хаза саг воацача яьссача ара тхоаш дисача санна. Амма, укхаза уйлаш е дукха ха яцар. Сухал бе безаш дар гІулакх. Низах хІана соцавац аьнна хала соцавир оаха юххе гІола тІехволаш вола цхьа зІамсаг. Шийгара гІо дийхача, хьа тІа а вена, бартал улла къонах хьал а нийца, когаш арахьа болаш гІанда тІа ІотІавиллар цо. Из а дІаваьнна дІавахар. Юха а цхьан юккъа цхьана дисар тхо кхоъ. Соцаръяр «Скори помощь» яха телефон тоха дІаяхар. Багах Іодаха цІий а долаш садоалаш, латташ волча къонахчунна юххе йиш еха латташ цІаьхха, сигаленгахьа хьалхьежар со. Седкъий бІаргадайча сона дагадехар цІи хезача философа Канта дешаш. «Укх дунен тІа со цецвоаккхаш ши хІама да: вайна лаккера седкъий доахка сигален вайна чура нравственни законаш». — аьннад цо.

«Скорая» хьа ца йоагІаш цу юхе латташ дукха ха яькхар оаха. ЛаьгІлуша-лаьгІлуш латтар бетталуш бола пха. Хадаш дар вахар. Дезделар са бе даьлла кулг. ВІашагІкъаьстар. МассагІдар цу минуташка сона дагадихар. Цхьан наьна воІ, берий да, сесага цІенда маварий из.

Со уйлаех яькхар хьатІаэттача цхьан эрсий воккхача саго.

— ТІема хана дукха бІаргабайнаб сона бовш бола нах, декъий. Бакъда цІаккха а хІама де йиш йоацаш а унзара а я-кх Іоажал, аьлар цо.

Воккхача сага бІаргех хий даьннадар. Меллашха хьабеделлар цо уллачун кулг. ТІаккха корта а лостабаь Іохийцар. Гобакъкха да-юха а хьежа аьлар цо, хІанз-м атта саг хьатІа а мича воагІа хьо Іовежавар аьнна, къаракъ менна ва, аьле, тесса вут. Ханнахьа лораш бийха хинна баларе дийна виса а мегар ер.

Цу юкъе кхы а массех саг хьагулвелар цига. Бакъда дукхахбараш тІехбувлаш дІахар.

Веннар юха дийнлургвоацига ховра сона. Со унзара йоахар цхьаболча наьха дегаш доассаденна, философа Канта ювца чура нравственность къийенна хиларо. Вежа уллачоа хьатІа а ца боагІаш тІехбийнарий уйла йора аз. Цхьан юккъа сай уйла а йир. Дала мадахьалда ишта хІама нийсделча, йиса тарлора-кх со, аьнна. Со уйлах яькхар. Лораша тІа а лилла дакъа дІадихьар. Кисарча каьхаташка уж хьежача гучадаьлар веннар гуржегІара хьоашалгІа вена саг хилар. ХІаьта воккхача саго доккха са а даькха аьлар: «Кхы дІахо синош дасса малолда вай».

Т. МАЛЬСАГОВА.

Редактор
Х. Э. АУШЕВА.

ТЕЛЕВИДЕНИ

30 ИЮЛЬ,
ОРШОТ,
I ПРОГРАММА

6.30 — 120 минот.

8.35 — «В мире животных».

9.35 — Н. Осипова цІерагІча Паччахьалкхен Академически эрсий халкъа оркестра концерт.

10.15 — «Сказка о старом эхо». Мультипликацион-ни фильм.

10.20 — «Большой забег». Художественни фильм. (Польша).

12.00 — Искусства говзанчий концерт (ТВ Болгарии).

12.30 — Ха. ТСН.

15.45 — «Іилма вестник».

16.30 — Поэзе миноташ.

16.35 — Берий сахьат (немецки мотт а хьехаш).

17.35 — «Экономикен тхон», «Перестройка кадраш».

18.30 — Ха. ТСН.

19.00 — ДоттагІала ловзараш. Велоспорт. Спортивни гимнастика. США-ра передача.

21.00 — Ха. ТСН.

21.50 — «ЦІа». Короткометражни телевизионни художествени фильм. (Премьера).

22.10 — «Турпалхочун халхар». ССР Союза Паччахьалкхен Академически Докхача театра спектакль. Италера передача.

00.30 — ДоттагІала вІашагІкхетар. МаІанах. Финал. США-ра передача.

II ПРОГРАММА

8.00 — Іуйрийнара гимнастика.

8.15 — «Витебский верниссаж». Фильм-концерт.

8.50 — Короткометражни художественни фильмаш: «Очарование», «Печальное происшествие с хорошим концом», «Струны для гавайской гитары».

10.00 — Премьера документального фильма: «На грани жизни». БаьцовгІаш хІалак хиларах кІалхаръяхар.

10.2 0— «Солнечный клоун». СССР халкъа артист О. Попов юкъе а волаш цирке гойтар.

10.55 — «По щучьему велению». Тешкий Паччахьалкхен театра С. В. Образцов кулгал а деш оттаю фильм-спектакль.

12.00 — ДоттагІала ловзараш. Хоккей. Канада сборни — Швеце сборни. США-ра передача.

17.05 — Передачай программа.

17.10 — «Оглянись, завтра». Документальни фильм.

17.50 — Іалама дневник.

18.20 — Реклама (СПТУ № 5).

18.25 — Информационно-публицистически программа.

19.05 — Шун дехарца вІашагІкхетар! Илли овл Зангиев Руслана. (Встреча по вашей просьбе. Поет Р. Зангиев) (инг. яз.).

19.35 — Пхе серех дола художественни фильм: «Место встречи изменить нельзя». 1 серн. Одесская киностудия. Гостелерадио заказах.

20.45 — Бийса даькъала хийла шун, бераш! «Вай хьоашалгІа да».

21.05 — «Летели жизнь...» В. Высоцкий Нохч-ГІалгІайче.

22.05 — «Послесловие».

22.40 — Мукъален ловзараш. Еза атлетика. США-ра передача.

РАДИО

30 ИЮЛЬ.

7.15 — «Сельская жизнь» яхача передача позывные.

7.30 — ТІехьа бусараш хила йиш яц.

7.40 — Передачай программа.

7.45 — Хоамаш.

7.55 — 8.00 — Музыкальни радиооткрытка.

8.15 — 8.45 — Іуйринара концерт (нохчий меттала).

9.15 — 10.00 — ЛадувгІа ашараш (гІалгІай меттала).

15.15 — 15.40 — «Нохч-ГІалгІай раднон телевидении инструментальни ансамблен солистин концерт.

16.00 — 17.00 — Информационно-хоамий музыкальни программа. Радиотелестудера ше йоаггІача тайпара йоаца передача.

18.00 — ТІехьара хоамаш (нохчий меттала).

18.10 — ТІехьара хоамаш (гІалгІай меттала).

18.20 — 18.40 — «Молодежи хан» (нохчий меттала).

ТХА АДРЕС: 364907. г. Грозный, Маяковске ул., 92. Телефонаш: редактора — 22-45-57; редактора заместителя — 22-85-07; бехк тохкама секретара — 22-84-68; отделий: идеологически — 22-53-12, промышленностен транспортен — 22-75-81, 22-65-01; агропромышленни—22-47-84, 22-90-66; культура — 22-64-75, 22-75-78; письмой — 22-85-64; машинописни бюро—22-89-51; корректорски — 22-89-88.

НАШ АДРЕС: 364907, г. Грозный, ул. Маяковского, 92. Телефоны: редактора — 22-45-57; заместителя редактора — 22-85-07; ответственного секретаря — 22-84-68; отделов: идеологического — 22-53-12, 22-54-04; промышленности и транспорта — 22-75-81; 22-65-01; агропромышленного — 22-90-66; 22-47-84; культуры — 22-64-75; 22-75-78; писем — 22-85-64; машинописное бюро — 22-89-51; корректорская — 22-89-88.

Газет арадувл шинареи, ереи, шоаттеи деношка

СФ03095, «Грозненский рабочий» издательства типографи, Маяковске, 92. Типография издательства «Грозненский рабочий», ул. Маяковского, 92. Заказ № 2473.